評論

代議制與中國

（由辛）

自軍興以來。海以內焦頭爛額。不遑存處。唯一二都邑間人士。簿書之暇。旁及國是。亦嘗太息以爲難久。追撫前時立制之初。深咎其草率苟簡。不暇爲國勢民情。條分縷析。定此不完不備之代議制度。階厲爲梗。至於今日。思痛斥而立去之。則亦未爲深思熟慮其出處者矣。大變之迭起。其因不始於今日。立國之初。紀綱粗具。自今日亂後觀之。此不完不備之開國規模。猶爲望塵莫及之事。篳路藍縷。原不足以云經國之大綱。假使癸亥之役不作。一二哲人。得從容整理。救其罅漏。而竟其未備。則十年經過。必有懸殊於今日者。此質之當世而可信者也。

草昧之局面。未嘗不有誤于苟簡。天下擾攘。民國安息。當局諸子。亦思稍稍卸肩。因而依違遷就。不能盡去其不良之勢力。非獨不能。且憑假之而爲建國之大援。規模略具。民間之爲力蓋寡。故遺清勢要。仍得執中樞而運海內。借使當時諸子。觀此疏漏無當之局面。軼然不自滿假。則十年內國之戰禍。必更提早而爲民清之對抗。蓋兩方實力。顯然不能相消。累年煎迫。或用平和之手腕。聯冀改革。或竟訴諸武力。稱爲革命。均之所謂戰略。雖至今日。其形勢迄無改也。

癸亥以降。民國之實質已喪。無論國會遭幾度解散。非當日之舊。即號稱總統。尊爲元首。亦爲勢力下之降虜。無足重輕。蓋自袁氏取當時誓約。拉雜摧燒之後。民國之微祚已斬。一切政制。更無留遺。其猶能掛人齒頰者。假爲機械。利用其名而已。本無國家。遑論政制。故今日之所謂八百議士。厮養賤役。絕非民間代表。原不足取以論列矣。

新民之運動。不能無假於戰略。勝清之末。即以籲請立憲。開國會。設諮議局。圖參政柄於中樞各省之間。此等戰略。歸於失敗。然後訴之於革命。逮社清既屋。即選舉代議士。出席國會。償其平日之所望。迄於今日。所望又成幻想。揆之飢者易食渴者易飲之義。則舍參政而外。詎有大欲。民智未進。猶是昔日。亂後文物。更非當年之比。誠恐政權光復之日。仍非吾人所能固守。若謂代議制爲厲爲梗。不適國情。則非記者之所敢知也。

自頃軍事俶擾。斷無建設可言。欲以空文具典。約束武力。又爲必不可能之事。靡爛之局。光怪陸離是其常。沈嘿無變是其異必謂八百議士。據憲典以殺人。則勞俄方困於新政。戰後新法。又阨於强有實力之中央。時未離於中古。此代議之制度。正在狹隘途中。方黨前行。未見其爲可議也。

電訊

印花票市面充斥

▲借欵沒有希望……庫券亦難發行

▲結果只好濫印印花票……一成半之押欵

▲財政部之政爭

本社北京卅一日電　韋爾敦拒簽鹽餘庫券、財部對各機關索賓、祗以印花票搪塞、故濫印印花票市面充斥、銀界押欵、有低至一成半者、

本社北京卅一日電　克利斯浦借欵談判決裂、

本社北京卅一日電　沈鴻昭與致中銀行締訂銅元票押欵十萬、合同離奇、跡近局騙、張英華批次長照辦、張競仁拒絕簽字、謂須先繳欵方可、部員譁然反對、部中政潮甚烈、

本社北京卅一日電　議員告張紹曾、法統印花、爲國庫負担、應速咨交議會同意、

本社北京卅一日電　今日(三十一)十時、張英華遍訪使團及外債團代表、

官匪談判情形尚佳

▲安德森偕紳士昨晨與匪首續議

▲二西人已由匪巢釋出

▲收編旅數尚有爭議

本社棗莊卅一日電　今晨(三十一)安德森偕紳士到黃家河與匪首談判、情形甚佳、亞倫及司密斯二西人昨由匪巢釋出、

本社北京卅一日電　棗莊電、昨(三十)匪首孫美瑤、孫桂枝、周天倫、郭琪才、褚思振、劉清源等、函江湘浦馮少山、歡迎入山、江馮同往、並定會議地點在小西莊、今日(三十一)紳士進山、形勢尚佳、

本社北京卅一日電　田中玉電告、與匪談判因一混成旅與二混成旅之爭、又有決裂形勢、今又派調人上山、催飛機速發、

本社北京卅一日電　曹錕電告、保定撥飛機三架、明日運棗莊、擬先下警告、再進剿、

本社北京卅一日電　航空署函財部、催撥赴臨飛機出發費一萬元、

本社北京卅一日電　使團因匪案易了、有主武官團中止出發者、昨日(三十)使團適接田中玉來歡迎電、乃改東日(一日)出京、

路透社棗莊三十一日電　代表已從王家河會議回來、據安特生云、談判極可滿意、亞倫少佐及史密士氏均已釋放、品格少佐及蘇洛芒氏已出山巔移下、

路透社棗莊三十日電　布士神甫函請匪首釋放穆安素氏、俾其就醫、匪首答稱、穆病已愈、未便釋放、現充營救團匪數輩差之某華人曾述其被擄後處匪藪之慘狀、是人乃於數星期前備贖欵釋出、據謂匪反接其兩手、縛兩手姆指、牽繫膝下、以致坐臥不安、聞一二日內尚有官兵開抵、官兵中已增過山砲四尊、其口徑約三吋、

路透社棗莊三十一日電　命夫士神甫接羅馬敎皇來電、促其晤匪首、令釋放穆安素氏、如不能行、則命氏往駐於匪藪、以慰被擄諸人、

路透社棗莊三十一日電　安特生氏與溫世珍偕政府紳士、代表今晨赴王家口開正式會議安氏爲雙方所信任、故將爲雙方之担保人、昨日之會議、僅屬討論之發端、亞倫少佐與史密士氏之釋放、乃履行十七日前之約言、安特生氏堅主先釋此二人、再開談判、大局頗有希望、史密士氏謂彼之得釋深自欣慰、惟與佳侶相別、令人黯然神傷、彼一生從未遇更誠摯之友、當最急之際、匪首言官軍如不撤退、則將槍决余等、余等聞之、即齊高歌、匪深以爲異、即華俘亦爲愕然、史密士氏又謂送山之糧食、其價值猶過於談判、史密士氏擬在東方繼續旅行、但因張作霖之故、奉天之行、尚未決定、史謂此次被擄、實爲非常之經歷、但此後雖得百萬元、亦不願再經之矣、史密士氏與亞倫少佐均安好、

大陸報三十日棗莊電　英國老年旅行家史密斯、與美國軍官亞倫少佐、今晚十時由匪無條件釋出、談判進行尚順利、明日當繼續磋商、

大陸報三十日棗莊電　鮑威爾、安特生、溫宗堯三人、昨致書匪首、詢得答覆、今日黎明、首途赴豹子谷、携去政府對匪方提出條件之覆書、

大晚報三十日棗莊電　據中興煤礦公司某要員云、鄭士琦與匪首之談判、尚無相當結果、有被擄華孩數人、業已因飢餓而死、運糧入山接濟、殊爲困難、蓋官軍禁擔夫經過其防線也、

大晚報三十日棗莊電　在棗莊之各省團體代表、業已組織聯合救濟會、推定江經源焦錫生金方遠任總務、目下在擄華人、數約七十、山巔上一年前所擄之華人、尚不計在內、初時華俘未獲接濟、上海美商會代表克勞與亞洲建業公司之麥克于、近設立寄遞機關、每日爲外俘輸送物件、中國官廳因以前寄至華俘食物迄未寄到因亦託彼等寄遞、最近四日中華俘始獲接濟食物、蓋係由外俘輾轉遞到者、當未接此次食物之前、華人生活甚爲困苦、多數均致半餓、聞有數人則確已餓死云、

▲附錄南京學生會快郵代電　商報館轉各公團各界均鑒、臨城刦車案懸閱月、中央麻木、處理乖方、外兵自動之說、時有所聞、國人若再旁觀、禍患恐難思議、本會疚心危局、毋任驚駭、用將對於此案之兩種主張大聲疾呼於我國人各界之前、(一)對於營救旅客之方法及匪徒之處置也、自此案發生、因謀營救外人、乃不顧官匪議和之奇恥、於是招撫也、改編軍隊也、加委司令也、優容隱忍、驕縱斂成、而匪徒胸懷叵測、朝三暮四、弄中外人士於股掌之上、此種教訓、仍不足以警醒當局之迷夢、招撫招撫之聲、依然瀰漫全國、試思裁兵運動之不遑、何可因情於增兵、即使以外交關係、姑忍飲鴆濟急、殊不知老洋人之殷鑒未遠、又豈能免擾亂耶、且也國內連年兵爭之影響、幾何不成一土匪國家、若招撫之局一成、則擄得外人、便可作官、各國教士散處于內地者、無地蔑有、倘效而尤之、據爲要挾、更不必毀路刦車、將來此平彼起、勢恐撫不勝撫、糜爛之慘、則有不堪設想者矣、細究匪徒心理、所以擄外人爲奇貨者、亦深諒當局投鼠忌器耳、惟其如此、故善遇外人、藉作護符、以便要挾、實可斷言、吾人之顧慮加害、似不近情、蓋此種殺人自殺政策、匪徒決不出此、縱令聲言、亦不過恫嚇之詞、冀求速達目的耳、如果責令曹錕、吳佩孚、田中玉等督率重兵、圍困匪巢、曉以大義、恫以情勢、許以條件、限以時日、中外旅客之脫險、易易事也、惟對於匪徒、萬不可編成軍隊、以貽後患、應以預擬編制之費、勸徙匪徒於西北邊陲開墾植林、期奏善效、治一此着失敗、陷旅客於不幸、即當爲去惡務盡之計、嚴肅居剿、斷絕根株、雖或外交上發生問題、亦所弗恤、誠以容忍改編之隱禍、實有甚於共管者也、(二)請懲曹錕、吳佩孚、田中玉、熊炳琦等以謝天下而維綱紀也、案發魯境、田中玉、熊炳琦固省罪在不赦、然曹吳職司巡閱、擁有重兵、平素既不能消弭匪亂、禍發復又漠不關心、熱中最高問題、迷夢武力統一、外交非所聞問、國難非所計及、私鬥則當戰釁屢開、公義罔不隔岸觀火、溺職誤國之罪、實浮於田熊之上、若不分別懲處、實屬僨法害理、除望一致請速能斥外、並懇沒其資產、以維刦案善後、張民氣、伸國紀、謝天下、胥於此舉覘之、嗚呼、滅亡慘禍、迫在眉睫、及今不圖、當復有幸、千鈞一髮、脩各審思、南京學生聯合會叩、

比國庚賠亦欲用金

▲以關稅同意權要挾

本社北京卅一日電　比使照會、催比國庚子賠欵部分用金佛郎、否則將變更對華友誼態度、保留關稅同意權、院咨衆院、再催速議本案、

反對嚴智鍾長醫大

本社北京卅一日電　教職團函嚴智鍾、反對就醫大校長、

陸部查辦失火案

本社北京卅一日電　陸部令、張膺方記大過兩次、派軍法司長陳登山查辦火案、

爭奪滬關建築費

本社北京卅一日電　稅務處借撥海關建築費百二十萬、張英華謀提給九六債息、黎大憤、令孫寶琦蔡廷幹直接撥交外部及國會、充使館費及制憲費、

日本駐華公使易人

▲小幡免職……芳澤繼任

本社北京卅一日電　外息、日使小幡不再來華、芳澤將升任駐華公使、

東方社東京三十一日電　小幡公使免供職中國、任命芳澤亞細亞局長爲中國公使、出淵參事官爲亞細亞局長、

日通社東京三十一日電　日本新駐華公使芳澤氏、以臨城匪案發生及其他由代理公使難以辦妥之事甚多、故定從速於六月下旬到任、

東江陳軍進逼廣州

▲惠州確爲聯軍攻克……但後方失利

▲博羅……增城……石龍……深晉……均入陳軍手

▲孫中山楊希閔程潛皆赴石灘督戰

本社香港卅一日電　聯軍攻惠州、正得手、楊坤如軍大隊、忽出右翼襲博羅、劉玉山不能守、退蘇村、再退福田、新編軍、由增城來援、亦被熊略擊退、熊即佔增城、進逼石灘、同時楊部由中路下攻、陷早(三十)石龍動搖、兵站部急將軍糧押運返省、車站職員睹狀、紛紛逃避、是早八時、大沙頭總站電詢石龍情形、因站員盡逃、無人覆電、至九時、總站接報、劉玉山部退至石灘、石龍已被練演雄部佔領等語、攻惠聯軍、因後路有失、亦停攻、孫今日(三十一)赴石灘督戰、又一說、虎門亦已失守、孫電梁鴻楷、飭抽李濟琛部、兼程返省赴援、

本社香港卅一日電　今日(三十一)楊希閔程潛皆赴石灘督戰、

本社香港卅一日電　今日(三十一)省至石龍車停、

本社香港卅一日電　兵站總監報告、聯軍艷日(廿九)下午十一時克惠州、敵向東北退、

本社香港卅一日電　粵軍總指揮布告(一)熊(略)楊(坤如)儉日(廿八)克博羅、敵向王龍潰退、(二)滇軍千餘竄龍崗圖淡水、被練(演雄)部擊退、(三)深晉已無敵蹤、(四)陳(修爵)旅艷日(念九)克增城、敵向省城潰退、

本社香港卅一日電　艷夜(二十九)十一時、有武裝小輪、駛近豫章艦、被艦員扣留、并拘去十餘人、解海軍司令部、由溫(樹德)親訊、據供、直認圖刦該艦不諱、

本社香港卅一日電　同安艦運陸戰隊數百赴汕、經威遠炮臺、被擊、艦長往謁孫、請查辦虎門要塞司令廖湘芸、孫謂艦長違抗戒嚴令、將其扣留、昨因此誤傳溫(樹德)被孫扣留、

本社北京卅一日電　陷日(三十)北軍下總攻擊令、鄧澤如辭鹽運使、薦鄒魯自代、吳佩孚電財交二部、催發方本仁部開拔費五萬、辭甚憤激、謂此欵如早撥、粵局何至糜爛如此、

路透社廣州三十一日電　護法軍謂激戰二日後、已於昨日佔據惠州、現擬進攻海豐陸豐、

路透社北京三十一日電　許崇智已退離汕頭、該地現爲洪兆麟佔有、故廣東東部入陳炯明之手、

▲勘誤　昨日電訊欄「聯軍已克惠州說」題下、第四五六香港電三條、誤爲北京電、特此更正、

否認黃河橋有危險

▲京漢路局之答覆

本社北京卅一日電　京漢路局函商聯會、否認黃河橋有危險說、

教職員將開茶話會

▲報告教育破產

本社北京卅一日電　教職員全體、柬邀名流及記者、東日(一日)二時在美術專校開茶話會、報告教育已瀕破產情形、

國會議員催發歲費

▲二張允兩天內籌撥

本社北京卅一日電　今日(三十一)王觀銘等赴院、催發歲費四十萬、張紹曾與張英華出見、允兩天內籌撥、

請緩築隴海路東段

本社北京卅一日電　齊燮元韓國鈞呈請、隴海路東段、暫緩開工、另派工程司與蘇省特派員復勘海港、

昨日之閣議

本社北京卅一日電　閣議、承認埃梭尼亞民國、拉特維亞民國、又黎交院裁軍警督察處、認爲違背內閣制、決駁回、又張超皖財政廳長、否決、

陸軍部員無形罷工

▲因餓請假之奇文

本社北京卅一日電　今日(三十一)陸部員全體呈請、因餓乞假三天、如限期內無欵則續假、爲無形罷工、

武漢商界大遊行

▲旅美學生亦有表示

本社漢口卅一日電　武漢航業界及武昌商界、三十一日午刻同時遊行、普通社會益大感動、

▲附錄旅美學生來電　上海各報公鑒中日密約、必須撤廢、收還旅大、抵制劣貨、堅持到底、望國內同胞、一致努力、美國西雅圖華盛頓大學中國學生會、

魏聯芳在鄂虧空數

▲一百八十萬

本社漢口卅一日電　省議會查出魏聯芳在鄂虧空一百八十餘萬、多數主張交法庭審辦、惟劉楫竭力袒魏、致三十日會議無結果、

不准孫傳芳辭職

路透社北京三十一日電　政府不准孫傳芳辭職、政府令劉冠雄來京會商閩務、

對華銀行團之會議

▲美政府鼓勵銀行家貸欵於華

路透社三十日巴黎電　聞對華銀行團集議、曾考慮對華借欵之問題、將繕報告書送交有關係之各國政府、

路透社二十日倫敦電　每日新聞社紐約訪電稱、美政府現有鼓勵美人銀行家繼續借欵於中政府之象、哈定總統近曾表示意見、謂銀行團或能收鎮靜中國之功、有非軍事或外交方法所可及者云、美政府定鼓成美人銀行在華之更大活動、但銀行似不甚謂然、

魯爾事件

▲罷工風潮漸平……法軍沒收銀行欵項之聲明

路透社三十日柏林電　農業代表集議後、代表即通告總理古諾、謂農業準備每年籌助賠欵二萬萬金馬克、

路透社三十日柏林電　魯爾罷工風潮、現漸減輕、增給工資之新合同、似共產黨亦爲之滿意、吉爾森扣成等處之罷工人會議已決定恢復工作、

路透社三十日愛森電　法司令台柯特將軍答德國關於法人沒收愛森德國銀行九百七十萬萬馬克之抗議、謂德政府未以現資付佔領境法比軍維持經費、故沒收此款、未便交還云、台柯特將軍並聲明此後不再沒收銀行欵項、

路透社三十日巴黎電　哈佛通信社稱、魯爾工潮純爲經濟、而非政治、吉爾森扣成、道特芒波冲三處昨無報告、杜塞爾道夫之電氣工人仍然罷工、杜益斯罷工現漸蔓延、

路透社三十日比京電　比政府爲維持魯爾佔領之需要起見、提出議案增多軍役期四個月、國防大臣稱、俟佔領終止、即取銷增多之役期、社會黨決計反對、

路透社三十日柏林電　德國國家銀行年會、主席哈文斯丁氏稱、國人財政與經濟生活、退化已甚、以致國人對於國家銀行之需求、增至十二倍之多、

路透社三十日巴黎電　杜塞爾道夫電稱、魯爾各處幾皆恢復工作、愛森工人一律復業、

俄英交涉恐將決裂

路透社三十日倫敦電　孟却斯德指導報莫斯科訪電稱、俄政府外交委員齊吉林聲稱、如英外相必欲俄國撤回其駐阿富汗與波斯之大使、則決裂將不可免、蓋俄英地位現甚嚴重云、

洛桑會議

▲討論外僑司法制度

路透社三十日巴黎電　洛桑會議繼續討論關於廣土外人之司法制、布代表啓唑杜羅夫氏在專家委員會前解釋布政府對布國通愛琴海孔道所處之地位、此事現由伊斯美氏與協約國專家討論、尚未決定辦法、經尼齊洛氏要求以交換居民公約施於加拉加志、土代表保留答復、

國際聯盟委員會

路透社二十日日內瓦電　國際聯盟鴉片委員會今日通過英代表之提議主張由聯盟行政會邀請各國之在東方有領土仍吸食鴉片者、開特別會議、研究辦法以實行鴉片公約之第二欵、俾鴉片銷數得以減少、并研究可否立約採行如取締種烟田地、設立鴉片專賣、限制價格、禁治違法等事之同樣政策、法代表對此提議投反對票、以其侵犯鴉片公約也、

奥國發行巨額公債

路透社三十日巴黎電　奥國借欵委員會會長佛蘭根斯坦氏、已擬妥在美國發行與債、券英金二千五百萬鎊之計畫、由法英捷克斯拉夫三國各担保百分之二十四分半、意國則担保百分之二十分半、瑞士政府亦將以瑞士佛郎二千萬枚貸與奥國、據佛氏聲、借欵之抵押品、目下可收英金三千萬鎊、

荷蘭通過重建奥國案

路透社三十日海牙電　荷蘭國會第一院今日通過關於重建奥國之議案、

威海衛交還問題

路透社三十日倫敦電　外部次官今日在下院詰問時、稱威海衛交還中國之談判、業已復作、英政府現尚未能對此問題發表言論、但有可確告者、該處各私人利益現受完全之保護云、

美政府收買現銀

路透社三十日華盛頓電　美國財政部稱美國在未查明政府所已接受之賣銀成單是否越過美政府依法所可收買之二萬萬盎士時、暫不買銀、此種聲明、殆謂美國財政部在數年內將不入銀市場收買、

波斯之大地震

路透社三十日拉哈巴電　特巴伊希達里地震死者共有四千名、

巴黎建築廉價房屋

路透社三十日巴黎電　巴黎市政局議定建築廉租房屋計畫國會已許募債二萬萬佛郎於三年內造屋萬所、

要聞

張內閣之周圍空氣

▲擁閣派對張閣恩威並用
▲倒閣十政團仍積極進行

二十九日京訊云、張內閣自張英華就職以來、日效曹瞞遙指梅林之手段、以慰撫一般窮極無聊之羅漢、一時倒閣形勢似稍和緩、於是張紹曾左右頗思乘此時機、將日前衆院全院委員會對於不信案之表決、根本推翻、前日特由蔡達生在太平湖宴請擁閣派議員、商議進行辦法、詎擁閣派議員中大都對于呂均生有深切關係、此次呂之去職、雖因各方面逼迫使然、而張紹曾對呂決然犧牲、毫無一種抱歉之表示、大足惹起呂派之憤慨、兼以繼任之張廷諤與呂力取反對態度、凡屬呂任內所援引之人擬一概屏斥、於呂面子尤覺難堪、因之前日宴集中、即有議員吳榮華等大發牢騷、謂我輩之所以苦心擁閣、無非意在彼此提攜、故縱不能參與密務、至少對於內閣之政策及措施、亦應略知一二、乃此次財長及院秘書長之更迭、事前竟絲毫不與聞知、足見內閣對我等只圖利用、並無誠意、則我等亦何必徒費心力、為人作嫁云云、此種言論、表面上雖覺冠冕堂皇、其實內中則意有專屬、一時舉坐嘿然、蔡達生尤弄得張皇失措、席散後蔡尚奔走各處、極力疏解、　結果由擁閣派推舉代表十餘人、向張紹曾質問、並提出三項要求、(一)嗣後關於內閣之用人行政、須與彼輩以與聞之權利、(二)總乘機將農商司法教育三席實行改組、以二席或一席安置彼派中人、(三)此次陸部失火、頗滋反對者口實、應即澈究真相、並將該項案卷移交國會、張紹曾對之雖已一一承諾、實際上是否能照此辦理、殊不可知、好在擁閣派此舉亦不過取瑟而歌之意、非真欲對張倒戈相向也、該派以對張已經略示威風、對呂又復能代為吐氣、遂即見風轉舵、為內閣贊些氣力、以見其恩威並濟之手段、　茲覓得該派通知書一紙、附載如下、

『敬啓者、昨日在太平湖飯店茶會討論全院委員會委員長馬驤提報表決情形、　絕對不能承認、並決定下次常會、除星期五日專議條約法律案外、其他星期一三常會、均取消極態度、暫不出席、以待適法解決、專此祇頌　祺、反對不信任案同人公啓』、

據云此次陸軍部失火、其中實有莫大疑竇、蓋自郭同提出參戰借欵案以後、靳雲鵬即大起恐慌、極力要求當局為之設法消弭、當局亦乘機對靳表示好意、冀待其財政上之援助、前此蘇錫第來為財次、即與此事有關、惟靳終以留此禍根、雖能掩蓋一時、難保後日不復暴露、故苦心焦慮、欲將其根本銷滅、此次張英華登台與靳狼狽之潘復居然為之參欵帮忙、暗中實附有重大之條件、乃不先不後、陸軍部適於此時失火、雖據當局所說、參戰借欵案卷、安然無恙、究竟無論如何、主管長官不特難免疏忽之咎、且實處嫌疑地位云云、　觀此則該派於此事之態度、亦可略見一斑、並聞該派擬推吳景濂面謁總統、力揭此中黑幕、並向張紹曾責問、一面再由議會加以莫大之攻擊、如能藉此將張紹曾推倒固屬如願相償、即不能亦必使將參戰一切案卷、即日移交國會、如此則當局自不能為靳盡力、而靳派亦不復為之供給財源、是亦不失間接倒閣之一法、未知兩張對此更將如何對付也、

最高問題之現勢

▲國會中兩派相持
▲制憲經費之爭執
▲陳光遠到京活動

二十九日京訊云、　近來某方面對於最高問題、進行不遺餘力、大有迫不及待之勢、議會中關於此問題既如雨後春筍、因而大典籌備處自不能不論功行賞、略加點綴、聞除提案人特別酬謝外、其久停未發之二百元冰炭敬、亦擬於節關照發、但一方進攻愈猛、對方亦愈益鞏固其防線、既由韓玉宸提出意見書對於溫世霖等加駁斥、國會方面日內當更有提案主張黃陂任期計尚有一年四個月、自去年六月入京、至今十月十一日始滿期者、至黃陂自身亦有非俟雙十節決不卸責之表示、彼此鈎心鬥角、好看煞人、最近制憲經費之籌撥、在黃陂方面、當然以促成憲法為辭、而對方則不能不看為有一種作用、於是乃有上星期六國務會議席上及府中之一番辯論、據聞是日例案議畢後、交長吳毓麟忽緩言云、　府方自定撥會制憲經費、不經國務會議議決、實有違背責任內閣之精神、我們大家(指全體閣員)應如何設法打銷、內長高凌霨云、此中定有黑幕我們應該向黃陂質問究竟法長程克亦附和其說、教長彭允彝云、國會制憲經費要緊、難道學費不要緊嗎、後高與問總理財長、是否事前與聞、張紹曾云、　我事前曾知其事、但一切均由府方規畫、張英華云、我未就職、故未知、最後農次劉治洲詳言黃陂促成制憲之苦心、暨制憲經費實有籌畫之必要理由、是日公府例有會餐、各閣員除交吳先走、餘俱聯車入府、預備席上質問黃陂、黃陂似事前亦有所聞、入席不待別人開口、即以籌畫制憲經費經過情形、細說一番、論時財張云、此事論理固當辦、但辦理手續似欠圓滿、總統云、我辦此事、曾邀兩院議長議員並關係各部長官到來從長討論、報紙亦有紀載、與擅欵亂化者、似有區別、內高云、總統總得將此事交內閣核定、方符責任內閣精神、雖然、若籌撥經費係為國家打算、不是為個人打算況且公開行事何嘗違反責任內閣精神內高即悻悻然趨出法程食一鬨亦出旋家族亦不歡而散一方以內閣精神為矛一方以促成憲法為盾果使僅就表面觀察未嘗不深佩總統閣員之關心國家毫無私見也兩方暗爭既如上述因而投機者遂大有其人現聞前江西督軍陳光遠業已攜得巨欵來京向某方報效以期圖一重要位置云、

銀行界無意承銷新庫券

▲張英華提出鹽餘庫劵條例……無確定基金
▲不得已只有打算暗中濫印印花

二十九日京訊云、今日政府欲發行公債、非有適當之担保品不可、而各種稅收中、有足為担保品資格者、祇關鹽兩餘、及烟酒稅而已、然鹽餘一項、每月收入平均不過四百餘萬元、業已指定用途者、有五六百萬之多、此時斷無餘裕、可資担保他項公債、關餘一項、因磅價日漲、亦日益減少、即實行值百抽五之後、所入亦僅足以償所失、每年以二千萬計、尚不敷作整理案內各項基金用、安有餘力、再作他項公債擔保、即退一百步言、稅收頓旺、所入居然於支付整理案內各項公債本利之外尚有餘剩、　而按照預定計畫及安格聯聲明、亦祇應撥充整理九六基金、不能挪作別用、蓋優先權順序、早已排定無論何人不能破壞、烟酒稅一項、除已作抵押外、其餘部分多為軍閥所挪用、張有何法、使其吐出、張英華歷筦度支、經過情形、當知之甚詳、何以於萬目睽睽之下、竟敢作此欺人之舉、此中非有作用、誰其信之、第一步自係如昨報所云、以此要脅銀行界、迫其承銷鹽餘庫劵、第二步則乘此機會傳布九六公債可以付息、提高價格、以便私人倖利、日來九六公債基金、絕對無著、蓋此係數字問題、事實問題、非如政治上意見、妄發一篇空論、所能掩飾、若張英華以推翻整理案、為威嚇之手段、則銀行界自亦有自衛之辦法、且整理案內各項公債、多在外人手裏、安格聯累次聲明、絕對負維持之責、縱使政府能戰勝銀界、而安格聯一關、亦萬難打破、銀界對於承銷公債、絕不含有對人之意味、祇問担保品是否確實、發行條件是否有利而已、且就現時各銀行現狀言之、担保品條件、縱能一一如銀界所希望者、而能否承銷、尚是一疑問、市面金融狀況、張英華亦何嘗不知、知而故為之、其非有意發行情跡顯然云云、

至發行鹽餘庫劵一節、張英華知難隱蔽、已擬定條例、將於本日提出閣議、其價格或云一千四百萬元、或云九百萬元、其實二而一、一而二、所謂一千四百萬元者、係指現時未償還之鹽餘庫劵、尚有七百萬元、募新還舊、實得七百萬元、故合計發行總額為一千四百萬元、所謂九百萬元者、係指張預計新庫發行之日、舊劵祇剩五百萬、募新還舊、實得九百萬元而發行總額仍為一千四百萬元、查現時鹽餘每月平均收入約在四百五十餘萬元、(淡月三百餘萬元、旺月五百餘萬元)、每月撥充一四庫劵者、原定七十萬元、歷因挪作政費、致積欠甚多、若此時更欲發行新庫劵、非於七十萬元之外、再增加七十萬元不可、　試問七十萬元尚不能如數照撥、則百數十萬元更可想而知、　發行庫劵、或可不必得稽核所之同意而後行、但此後按月撥欵、不能不經過其手、萬一稽核所以舊劵基金、尚未撥足、拒絕支付新劵應用之欵、則張又將奈之何、且銀行界對於鹽餘庫劵、亦覺危險、毫無承銷之意、則條例雖能通過閣議、而其為畫餅充饑則一也、故以今日形勢測之、鹽餘庫劵之發行、亦似少可能性、

濫印印花一事、聞張深恐國會反對、故現時擬藉印法統重光、憲法紀念為名、敷衍國會、暗行增印、以供抵押或廉賣、此事祇看財部能籌得印刷費多少、便印多少、手續極為簡易、但印數愈多、則價格愈跌、恐商界亦將羣起而攻之也、

十二年公債、根本上無成立之希望、而張英華自身之主目的、亦不在此、唯鹽餘庫劵、不能發行、增印印花、不能出售、則張唯有步劉恩源之後塵、而以一跑了之也、

京聞述要

▲審檢廳罷工已解決　京師地審廳罷工詳情、迭紀前報、聞司法當局將地審廳本年七月以後收入、重向農商銀行押欵、昨(二十八)日上午會計科發放本部及本京各廳欠薪半月、並派人向審檢廳兩廳竭力疏通、故有今日可望開工消息、兩廳各官吏以所要求之兩條件、完全打破、肯允今日開工者、係以薪俸已有相當之保障、但以何種保障、問諸該廳人員尚不知云、

▲內務部尚在罷工中　內務部部員昨(二十八日)下午三時、又齊集該部後堂開索薪大會、此仍推吳道培為臨時主席、報告各項文件內有攻擊總長高凌霨、次長王嵩儒、會計科長李升培、匿名傳單多起、且牽及個人私德及政治上問題、當由某君提議、謂同人此次罷工、完全為生計所迫、專以索薪為範圍、不能牽及索薪以外之事、凡關個人私德及政治上種種問題、尤不應過問、也宜發表宣言、鄭重聲明、以免各方誤會云云、大衆一律贊成、主席又報告會計科長李升培來函、言已向總次長辭職尚未批准、向大會請假云云、衆謂李升培為會計科長、於辭職未批准以前、當然要負籌款責任、不能以請假塞責、至籌欵方法如何、係總次長與會計科長職權以內之事、我們不能過問、我們只知道索薪、不知其他云、

▲參議院開會又不成　參議院昨日(二十八)下午二時開會、由谷嘉蔭主席、兩次延長時間、至三時正、主席報告現在已屆延長法定時間、簽到人數一百二十八、去法定人數尚差十八人、葉鴻圖謂現不足法定人數、請即宣告延會、主席遂宣告延會云、

▲彭允彝答復敎職員　上次八校敎職員代表、曾赴敎部、以三條件託陳寶泉等代達彭允彝、陳等當允轉達、並約定昨日下午三時答復、昨日各代表到部、陳等果提出彭氏書面之答復、與各代表觀看、其原文如下、(一)國立八校、既屬政府管轄、一切手續、宜依法令所規定者辦理、(二)敎職員來部、當隨時派員接待、(三)本部所有文件、皆須經本總長署名、即發欵命令、亦須經本總長核准簽字方得照發、敎職員來部時、應由趙科長將發欵命令檢閱、以釋疑誤、以上三條、聞敎職員對之、仍表不滿云、

▲籌提收回法權經費　司法部對籌發收回法權修整廳監經費問題、昨有咨文分致各省省長、請照分攤數目籌撥、原文云『查籌備收回法權、修整廳監經費、請飭各省區迅予籌撥一案、業經本部于本年三月二十日、呈奉指令、准如所擬辦理、交財政司法兩部通行、遵照等因、查此項修整廳監經費、前由本部通盤籌畫、核定預算、於上年提出閣議、經國務院通電各省區照辦在案、現在各省區財政廳、間有如數撥發、但允撥付或撥未足額者、實居多數、頃准外交部咨稱、本年十一月一日、為各國委員在北京齊集之期、為日愈見促迫、即使款項應手、急起直追、且恐難期集事、況且目前欵多虛懸、實無着手之方、倘屆時外人調查、貽為口實、關係收回法權、至為重要、本部職責所在、焦慮殊深、除分攤細數清單、前已咨送外、相應抄錄原呈、咨請貴省長查照、轉飭財政廳迅予籌撥』云云、

▲八旗代表包圍財部　自張英華就職後、連日索薪團已紛至沓來、據聞昨日(二十八)下午三時、有八旗代表三十八人、蜂擁入財政部、包圍總長室、要求面見總長索取八旗欠餉、聲勢洶洶、旋經張競仁出頭調停、略謂八旗各餉、由歷任以來、已積欠三十二個月之久、計欵約需五百萬元左右、實成財部當日照付、自屬不可能之事、結果決由部先發一個月欠餉二十九萬七千六百三十七元、囑庫藏司第四科楊科長担保、儘三日內提前撥付云、(二十九日北京)

俄紅黨之宣傳運動

▲準備在中日各要埠分設機關

二十七日哈爾濱訊云、本埠某軍事機關據黑河通訊、俄國過激黨、本月中旬、在江北阿穆爾省、開國際共產大會、議定在中東路特別區域、哈埠附近要地、設一遠東總機關、定名為遠東局、再建設政治局、秘書局、組織局、特別局、軍需局等五分局、并組織輜重科、交通科、軍械科、編制科等四科、交通科並組織紅十字會、工人文明會等、軍械科、則供給特別區域、阿穆爾扎把伊里司克各省鎗彈、編制科、則專司招募敎練官編制隊伍、在東路一帶、運送軍隊、其種種施設係為勞工與資本家、征戰之基礎也、又該會議定在中日各要津、分設若干小機關、(一)東三省、(二)上海、(三)庫倫、(四)橫濱、(五)大連、(六)漢城、(七)北京、(八)東京、並擬於各機關內設立總辦、或首領、或辦事員以策進行云、近據某幹探報稱、赤軍司令、在遼東革命委員會提議、在滿洲里組織匪團、進行破壞宣傳、並時行搶刦事情、以塞路員之膽、鼓惑軍隊、渙散軍心、託諸高麗革命分子、與以武裝從事、遇事則取一致行動、並以武力為後盾、其最注意目的、在破壞中東路秩序、以為進占時之籍口、現時所有沿邊關卡、向來雇用稅員、今則完全易為赤黨軍人、籍以增兵、其居心叵測、已可概見、幷沒收軍械、以厚兵力、增加稅捐以備軍需、時常派黨徒四出搶刦、以擾民心、種種情事、不勝枚舉、惟尤甚者、即高麗革匪、視華人如仇敵、如在途中單行之華人、遇高麗革匪、萬無一生、將衣服全行剝去、棄尸原野、此等情事、我國駐俄代表屢接報告、均置之不起交涉、刻下滿站華商會以此等事情、實我華人枉受無辜、已聯絡各界、開會研究交涉方法、並聯電東省當局矣、

北京特約通信

爾詐我虞　奉直和議

▲康有為赴奉見拒之原因
▲吳子玉張雨亭之不兩立
▲曹仲山昇格運動之關係
(劍農五月念八日發)

奉直開戰之聲、自馮玉祥不肯打前敵、王承斌亦謙讓未遑、吳子玉直搗關外之戰事計劃、受一頓挫、遂由喧囂而暫時歸於冷靜、近日且將久經擱置之奉直和議、重新提起、由雙方大將孫烈臣王承斌當擠拈周旋之任、從表面上看來、大有兵氣銷為日月光之氣象、蓋曹仲山昇格之心甚濃、而張雨亭之態度、實與此項問題之進行、大有關係、不獨其地位與實力、仍堪重視、且國會中之東三省議員、對張氏之禮甚恭、遙承指揮、若輩對於總統改選一事、多主暫從緩議、俟國家統一之後再說、即受黃陂與奉張聯絡之影響、亦足為選舉前途之一梗、惟張氏雖與府方信使往來、互通欵曲、然對於曹老親家、亦尚不過於冷落、你兄我弟、仍時常見之於文電、殆聯曹制吳之念、猶未拋棄、曹氏以目下既難對奉一鼓蕩平、只有與之為和平上之磋議、俾令其為條件附的贊成自身昇格、免為障碍、　此奉直和議之所以舊事重提也、惟外間傳說保方已允除恢復張氏東三省巡閱使奉天督軍之頭銜外、並擬以副總統一席推之、以為贊助曹氏當選大總統之條件、據記者所調查、實屬未確、　不但未經提及副座一層、即恢復使督原職、　因吳子玉尚未點頭、縱可答應、亦尚須稍緩時日、不能馬上實現、然如並復職一層不能辦到、和議前途之希望更少矣、

雙方之進行和議、其實際上實仍不免為爾詐我虞之形勢、所謂虛與委蛇而已、曹氏雖極願張氏贊成昇格、然鑒於奉直戰前張氏之威儀嚇人、不能不預防其勢力之發展、而張氏則恢復關內勢力以雪前恥之念、未嘗一刻忘、至吳子玉對奉、始終存滅此朝食之雄心、更不待言、故和議前途、殊難有圓滿之結果、張吳二氏、對於軍事方面、仍在積極準備、將來能否不致化玉帛而為干戈、蓋無人敢為之保證也、孫中山赴奉代表張溥泉氏、歸途過大連之談話、亦謂直奉和議不可恃、且張氏結孫聯黎之行動、迹象顯然、更予曹吳以不快之感、欲泯詐虞、殆不可能、惟慣作調人之王芝祥輩、　則又應運而來、大忙特忙、高年奔走、亦殊況瘁耳、

康有為近來風塵僕僕、周歷於各方軍閥間、乃覩光溥京室接近之張氏、令人不無一種奇異之感、　其實理由固然、毫不足怪、康氏對吳子玉、近來竭力聯絡、洛陽祝壽、造膝深談、尤使交誼增加一層、吳氏武力統一之主義、康極贊之、並大書『孫文不死、大亂不止』八字贈之、以堅其志、張吳誓不並立、宜其對康不歡迎也、且吳氏對關外計劃、本有引起其內亂之企圖、張氏於此、亦大有戒心、關外人士、對康信仰者頗多、康氏此來、張氏慮其挾有此種任務、故雖有老友金梁之介紹、亦未肯表示延接、康氏如不管三七二十一、硬著頭皮前往、張氏縱未必加以何等妨害、然必嚴重監視、使其不能有所活動、張雨亭與吳子玉間之情形如是、故榆關會議等消息、雖甚為熱鬧、亦不過說說好聽而已、　其距離直奉眞能言歸於好之程度、尚屬遼遠也、

盛京時報禁閱事件

▲因激怒當局致禁閱
▲日領道歉後始解禁

國聞社奉天通信云、奉天之盛京時報、為日人之機關報紙、每月由日本外務省奉天日總領事館南滿鐵道會社等機關月支津貼、以作經費、該報在奉天方面、除對日問題助日本、為人民所反對外、對於中國政局、頗有敢言之目、故東三省當局、恨之者頗不為少、此次奉直復戰之聲、實際上即該報與某日通信社所造成、其用意實在引起奉直之糾紛、以減少國民對於旅大問題之注意、在奉天方面之紀載、每多失實、謂某處已運兵、某縣已增防、而按諸實際、則毫無影響、又該報常謂奉張擬撤懲吳俊陞及吳擬聯洛背奉種種謠言、故吳俊陞怨之、更常謂楊宇霆有取代奉張之心、故楊亦怨之、而在諸將中、亦常施其離間挑撥之手段、故諸將亦怨之、張之四夫人赴黑山、該報忽連登二日新聞、謂其被匪擄去、或以告張、張疑、令召關朝璽詢問、時關正在奉、於上午十時晉謁、張聞以鬍匪至其防地、曷當不勤、頗不知意之所指、茫然無以對、張大加斥責、始知為盛京時報所載事、關出後、立以萬急電詢黑山駐軍、至下午二時許、即得覆電三通、一為關旅駐黑司令部者文曰、論電敬悉、頃馳謁帥夫人、夫人萬安、一為衛隊營長、張學成者、文曰、此間安甯、諸傳毫無影響、李副官來示以鈞電、知注敬覆、一為四夫人電、謂此間未見匪蹤、鄰近有少數匪徒為地方害、業派衛隊一部分往剿、驅諸境外、謠言無根勿信、關得覆電後、立馳至陸軍整理處、與楊宇霆、張漢卿同謁張作霖、呈各電、而張致張學成營長之復電亦至、始知盛京時報所載係謠傳、迺討論該報造此謠言之作用、張左右既羣怨該報、則羣採以前該報所載挑撥之詞以進、謂恐受他方運動、故意造各種不利于奉之空氣者、亦有謂此論調足以搖動奉省人心、使不得安居樂業者、於是決設法以對待之當時、或主與日領事交涉、或主以激烈手段對待、而亦有主禁閱者、結果採禁閱辦法、當總司令部會議之時、正該報出版之時、以奉省各報皆為晚報也、　其時該報對高山子事業經更正、及見報以禁售不僅為此事、迺竟發電、告知其各處發行所、該報銷路、遂由一萬落至不足一千、日領事因此向交涉署抗議、交涉署嚴復之、未得要領、請人疏通、亦未得効果、結果由赤塚領事赴張氏私宅道歉、由赤塚携報社社長親函道歉、聲明以後該報言論、由彼個人負責、決不再載謠言、　謀不利於奉或奉當局、　倘再發見、彼甘負全責、張不得已、迺允之、遂令奉省解禁、而盛京時報之論調、亦自此大變、數日來已不見有挑撥之辭、與離奇之謠言矣、

日俄交涉之進行

▲俄國提出基礎案之別報

日俄交涉、忽又有接近之說、越飛並已提出俄國方面之交涉基礎案、茲據最近東京函云、越飛此次提出之交涉基礎案、其性質與前在長春會議時提出者、絕然不同、長春會議當時之提案、係關於西比利亞撤兵之機宜處置、欲藉此先議定通商上之問題、故其範圍較狹、而此次越飛提出者、乃關於日俄間之全部事項、範圍廣、日政府當初頗出意外、嗣以俄國既出如此態度、亦非全無交涉之誠意、遂亦取慎重之態度、擬予以詳細研究後、再決定日本政府之態度、更有一層、縱令俄國提出之條項、俱屬妥當、並有開始交涉之誠意、而政府對於友黨之政友會研究會、及自西伯利亞出兵以來、于對俄外交上有大關係之陸軍方面之意向、亦不能完全忽視、故近日閣議縱有討論、未必能決定態度、勢非經過幾次閣議不可、至於俄國提出之節略、從全體上觀之、其態度實已異於長春會議當時、蓋鑒於四國狀況之變化、有必須變更態度之必要、故以互讓的精神、為提案之基礎也、惟對於立於平等地位開始交涉之主張、則迄未稍變、該節略中、殆隨處均有此種表示、故於此次交涉、亦仍固持締結正式條約之主張、對於暫時之協定、表示決不滿足之意、因是要求正式承認勞農政府之主張、亦不放棄、且於此次對日本政府托後藤子爵轉達之承認條件、殆全未認允、雖從大體上之觀測、尚有交換意見及緩和之餘地、然而對於俄國方面如容納、(一)承認舊債務、(二)承認廟街事件之責任、(三)交還個人之財產、(四)履行舊條約之義務等之承認勞農政府條件之全部、則兩者意見、倘距離頗遠、此外該節略中所提之俄國方面之重要主張、倘有以下各項、即(一)對於承認舊有債務之件、並未拋棄其從來之主張、故不肯承認、(二)對於日本出兵西伯利亞一事、鄭重言及俄國方面之損害、要求予以相當賠償、(三)對於日本派駐薩哈連之軍隊、希望明白表示撤退時期、(四)對於廟街事件之責任、明言不能負、並謂如必須俄國負此責任、則須附以條件、並明認其所附之條件、換言之即提出對抗的要求、　如日本方面承認其要求、則俄國亦允負廟街事件之責任、(五)舊有條約不予承認、固不待言、惟其提案之於其義務之履行、亦不同意、惟其提案之精神、則尚非全不承認而已、總觀上述、則日俄兩方之意見、相距尚遠、但並非全無交涉之餘地、故若日政府研究結果、如認為可以開始交涉、或將不開預備會議、而逕行開始正式交涉、亦非必無之事云、

救國救家

經濟絕交

▲一一▼

妙！妙！妙？第一步辦法但要抵制先要有價廉物美的國貨草帽呢帽諸君請用顏祥茂帽廠的自製國貨各式草帽呢帽品質精良形式雅美如蒙惠顧無不竭誠歡迎

廠址上海小東門邑廟首東 顏祥茂帽廠啟

大觀音香烟

諸君請吸完全國貨
觀音香煙紅大兩種
烟葉金黃烟絲細長
烟枝加大烟味芬芳
裝璜美麗歡迎佳品
價廉物美請嘗試之

花籃牌香烟 雙美牌香烟
蓮蓮英香烟 恩西西香烟
愛姆西西烟 僧帽牌香烟
大鵬牌香烟 大八仙香烟

（大八仙牌香烟即日出世愛吸國貨香煙者請注意）

中國永業烟草公司製造

先施公司

新鋪開幕

大減價廿一天

馬良子貞鬻字

鐘鼎篆隸 自成一家

楹聯四尺十二元 屏幅四尺八元 中堂四尺十六元 橫幅四尺十二元 條幅四尺十元 每尺加二元

斗方册頁每方十元 額字 尺以六元 二尺內十四元

潤資先惠 墨費加一 書上欵加半

收件處 本埠 各大牋扇莊 上海書畫會 五九廣告社 上海儀器公司 新浦東報社 求是中學校 惠竹醫院 求是新報社 民國日報館

外埠 天津商務印書館 北京寶晉齋 濟南文郁齋

專門治咳醫生

唐拾義久咳丸

咳必忽於微而始於漸若不防微杜漸日久當成痨瘵病勢日增而治療之法不易故受患者不可因咳疾之微遷延自悞亦不可石病之久以為無可救藥聽其自然此皆非者本清源之道唐拾義大醫生久咳丸為治因聖藥初患久病悉能藥到春回非尋常藥正所可比試觀中西各報贊揚久咳丸治愈咳不可數算此足徵名不虛傳也 每瓶一元

▲上海三馬路父子大藥房佈告

銀行月刊 第三卷 第四號

●要目●

評大借款之墊款 墊款之弊害
表 交通部欠十二年度應付各項借款本息表
財政部欠十二年度應付各項長期內債本息表
財政部欠十二年度總稅務司直接管理內債本息表
財政部已經過期及將次到期之短期內外債本金約表
民國十二年三月份總稅務司內債基金經理處報告
英國信托儲蓄銀行（一）
財政要聞彙錄
熊希齡之整理財政條陳
國內外財政經濟
總稅務司經管整理內債基金收入付出暨尚未償還之債額表
財政部欠十二年度應付長期外債本息表
交通部欠十二年度應付長期外債本息表
財政部欠賑災公債十二年度應付本息表
財政部欠額外內債表
金融市場要論（一）
日本銀行調查記（五）
全國銀行公會第四屆聯合會議記
北京金融 上海金融商情 月報
中國 中國實業 新亨
我國歷年貿易與現金銀進出口之關係
統一會計科目名詞案審查會報告書
東陸銀行民國十一年度營業報告
銀行界消息彙聞

▲定價 預定全年兩元半年一元一角（歐美各國另加郵費三成）零購每冊兩角
▲總發行所 京前門內西皮市銀行公會樓上銀行月刊社電話南局三三五八六
▲代售處 各大書莊

▲本社最近出版

新書

中國關稅問題 每冊定價一元

內外公債彙覽 每冊定價一元五角

上海銀行公會會員

中華商業兼辦儲蓄銀行

簡稱中華銀行

本銀行在北京路一百零二號專營商業凡銀一百兩以上或洋一百元以上均得

往來存款

抵押放款

銀行各種業務兼辦各種

儲蓄 茲為利便定期存款活期儲蓄起見

領用支票 各界賜顧無任歡迎

經理江少峰 副經理姚德馨 同啟

上海銀行公會會員

大陸銀行

資本金五百萬元
公積金六十萬元

總行天津

分行 北京 上海 漢口 濟南 其他各埠

南京 蘇州 滕縣 下關 均有代理機關通匯一律

保管部 公債公司債股票商業票據及其他有價證券之保管並代取本息或賣買或承募

營業部 存款 放款 押匯 兌匯 貼現 代理付款 生金銀之買賣

儲蓄部 （一）活期儲蓄（二）定期儲蓄

貨棧部 專為客商堆貨物棧租極廉棧單可押借款項均存公道有詳細章程函索即寄

上海銀行公會會員

四明銀行廣告

本銀行開設以來歷有年所總行設在上海北京路江西路轉角並設分行於寧波溫州漢口等處其他各大埠均有委托代理機關專營匯兌押匯商業往來各種存款儲蓄存款各項放款以及貼現等一切銀行業務無不手續簡捷誠信優待其有特別存款亦可隨時面議並備有最新式堅固保管箱專備顧客租藏貴重物品印有詳章函索即寄如蒙惠顧無任歡迎 電話六三九八 六三九九 六〇四〇

中國通商銀行謹白

本銀行招集商股資本五百萬兩現已收足二百五十萬兩總行設上海經辦各處匯兌及押款凡有放存銀兩或半年一年存款一切交易無不周妥克己並自備高大洋棧一所貨物均可憂寄並可押用銀兩棧租格外公道特此布告

兜安氏馳名藥膏

面生小瘡最形垢
穢況患者為少女
乎欲嬌容之完好
如初惟有採此膏

主治

頭面疹子 花柳下疳
濕癬圈癬 熱癤皮炮
內外痔瘡 一切瘡癤
遠年爛脚 諸蟲咬傷

上海兜安氏西藥公司啟

昇平歌舞臺豐記

日戲價目月樓二角官廳二角包廂一角正廳一角普通五分 夜戲價目月樓二角官廳二角包廂一角正廳一角普通五分

小鳳春 張小樓 裘忠顯 費彩花 潘勝魁 高興榮 馬金元 金桂妙 小醉紅 樊笑倩 張雲標 衛梅朵 白玉梅 丁小芳 張子範 裘月亭 小月紅 秦月峰 謝志雲 裘成魁 小菊花 朱雲甫 馬少梅 樊小帆 小月軒 小來春

十七日日戲三本玉蜻蜓 夜戲全本新殺子報

啓者本台招登廣告各界商有意者請駕戲面謹洽 本房告

德醫 龐京周

善治時症喉痧傷寒肺癆花柳科諸病

診所 南京路泥城橋利濟藥房樓上
門診 每日下午五時至七時星期停
出診 除門診時間以外隨請隨到向診所掛號
住宅 閘北天通庵路東天保坊九號

遺失存摺

今遺失甯波路祥裕莊存摺一扣吳義隆戶名一千七百兩九八規元除向該莊掛失另立新摺外特再登報聲明倘有拾得者即爲廢摺 吳義隆啓

玉韻集

全體女子[illegible]

蔣婉貞 蔣綉貞 蔣鳳貞 桂貞 寶貞 素貞 翠貞 巧貞

獻廣各色器具興衆不同貴府相邀價十六元八特別担加五元六鴛臨汕頭路四號電話四二九四出貨三鏡如意代接永公司電光影戲價十八元零

內務部 農商部 化驗註冊

袁製痛瘋骨痛露 袁製解毒止痛露

每瓶大洋六角 行銷二十餘年功效卓著毋庸細贅近有無恥之徒影射假冒幸購服者認明金鷄商標庶不致誤各埠均有寄售函購亦可 每瓶大洋七角

總發行所上海英租界西新橋北首 濟華堂藥房

凡患風濕骨痛骨節疼痛○手膊肩背骨痛不得抬起舉動○腰腿脚膝疼痛不能彎轉伸動○梅毒瘋痛○寒濕鑽入筋骨疼痛○痛至身不能翻轉○手不能持物○足不能履地○或半身不遂○或四肢不能動○及一切筋骨疼痛 用針灸百治無效者內吃藥酒湯藥無功外 服此露 立能止痠止痛筋舒四肢行動如常

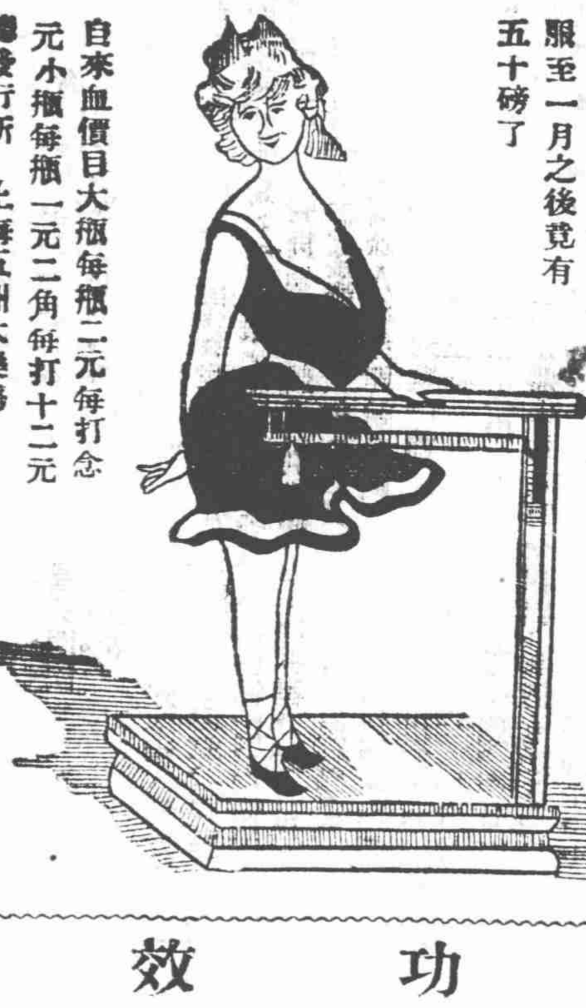

未服自來血之前身重祇有四十五磅迫服至一月之後竟有五十磅了

自來血價目大瓶每瓶二元每打念元小瓶每瓶一元二角每打十二元 總發行所 上海五洲大藥房

功效

世界開明萬事非有確實之佐證則不能證其實本藥房之人造自來血一品功能補益全身屢經同胞試驗有效今一一揭示如左

一心虧血虛之人步履時每覺心跳如服自來血至一月之後非但可以遠行且前患均消滅烏有

一瘦弱之人面色紙白或癆怯等症全體血虛如服自來血至七日後察視眼包皮其紅色必勝於前

一精神虧弱之婦人乳水不足經期不調或產後患虛弱者如服自來血至一月以上必能增濃乳汁添益精神強健身體

一未服自來血之前先磅身體重量若干待服過七日後再磅必能加重磅數

以上諸功效如 諸君欲得其眞相本藥房備有五彩保證書請函附郵票一分向上海四馬路五洲大藥房索取可也

古鄒 王哲生山水潤格

直幅三尺十六元 四尺二十元 五尺二十四元 六尺三十二元 八尺六十四元 屏條視堂幅減半 橫幅視堂加半 冊頁每方尺四元 手卷每方尺八元 摺扇二元 紈扇一元 潤資先惠 約日不悞

收件處 四馬路商報館 南京路怡春堂

朱寶興南詞

廈門路二百二十九號門牌 電話中央七九二八 喜慶堂唱無不歡迎

真便宜的電風扇上市

電扇價又大大的減價

君愛裝璜乎○愛適宜乎愛衛生乎愛省錢乎快請至敝公司購買新由美德二國運來大批電扇因直接國外廠家訂定故定價非常便宜較舊價打一八折想此種便宜的機會一時不易多得且亦遂己之所愛稱心選擇 再有新式省電熨斗參湯罐電茶壺咖啡罐並有大小花罩回光電燈五百餘種各式檯燈數十餘種今特將樣子間擴充地方陳列一室歡迎參觀哈哈 素位先生們太太們欲考究裝設者必須請至敝公司選擇方可適宜

英大馬路日昇樓東第四百念二號 大中華電器公司 電話中央五千一百念號

上海六合貿易工程公司

本公司專辦各項建築工程如房屋廠棧橋梁道路等項均可爲之設計繪樣監工關於電氣水利及各項工廠機器均可承辦

(地址)上海四川路一百三十六號
(電話)中央七三一一七三一二號

英商

本公司之蛾眉月牌泡花鹼物質精良不論定貨或現售格外克己如蒙賜顧請駕臨敝公司面議可也

公司本專辦進口各種化學用如純鹼 潔鹼 嘴鹼 洗鹼 鹼粉 燒鹼 電氣藥粉 漂白粉 泡花鹼等均備有存貨以供各廠家之需用

本公司並經理各種顏料靛青 念驟牌硼砂 硼酸 格爾鏌各種鐵管 擦銅水 芥末 辣醬 名目繁多不及細載如蒙賜顧無任歡迎

英商卜內門洋鹼有限公司啟 上海四川四十一號

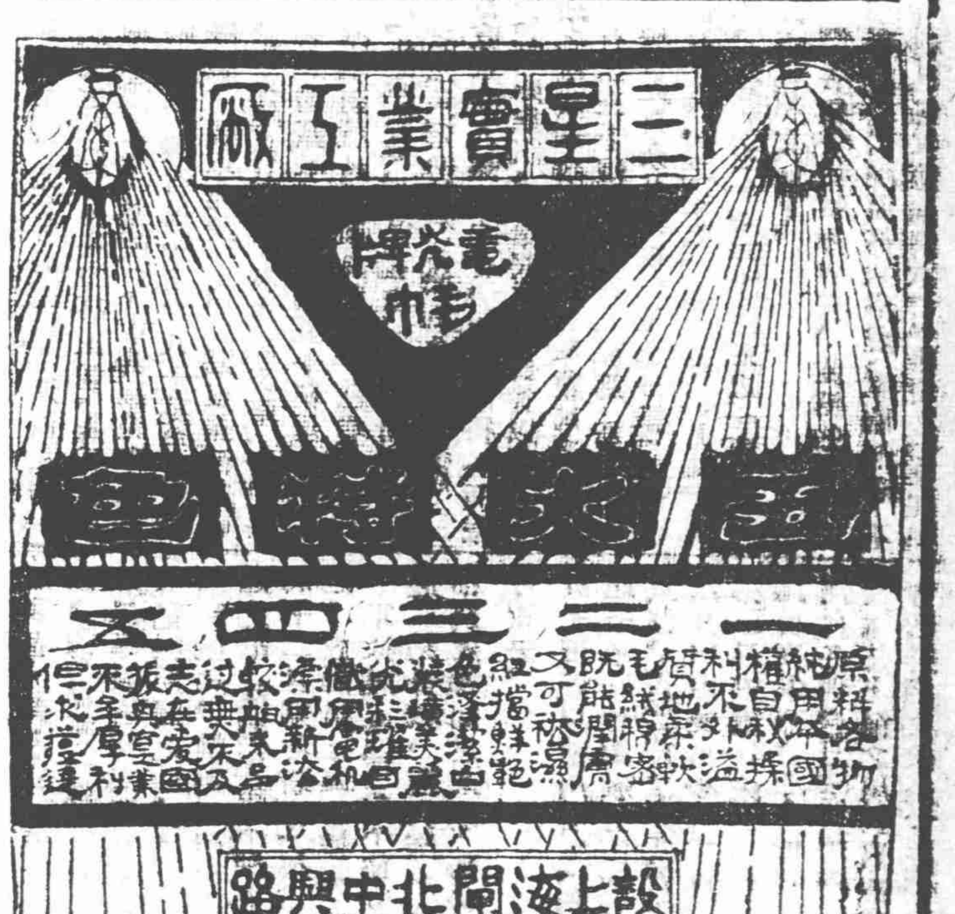

王嶠崧圓光

婢女逃走何人拐去前來圓光 祝由神科

出男女走失拐帶外生死不明終身結局求壽借沉病人財重求占問吉子凶求好求病世看三査果報前前算命不

夫妻不和算子不存養命五角 相儀三角

身來歷紫竹 報能知 八字 治病及來人 斷來人心事 相另請觀音 病男女小兒 症符藥並行 彩四馬路南 普慶里浦江 號傳圓光買 天醫雙台治 六角請雙倍 驅邪 姓氏看手課 送靈符治邪 驚邪雜得 搖會得 石路口 旅館三 票得彩 病二元

王禹襄書畫例

壬戌冬重刊書例 堂幅六行爲限 三四尺三元加長一尺多一行各加一元 四尺五元加長一尺多一行各加一元 另議 橫幅同堂幅 屏條四行多行遞加 楹聯五六七八言四尺四元加長一尺加一元 扇冊百字內每件三元 榜書每字方尺三元逾尺按五成遞加 及五寸者每字二元 書籤面每件四元 以上行草定例 眞書加三成 篆隸加五成 壽屏另議 碑誌另議 書山水例 堂幅每尺八元 屏條每尺六元 橫幅視堂幅 屏條加二成 手卷每方尺十元 冊頁以一尺爲率八元 摺扇六元 紈扇五元 點景青綠加倍 墨梅蘭竹視山水減半 墨金加一 劣紙不應 先收例銀 約日取件 旅本寓即長浜路陸家觀音堂西南首 收件處北蘇州路裕昌煤號及各大紙鋪 通信收件處法界巨籟達路興里四

上海名醫一覽表

本館以滬上病家求診無路往往耽誤病候適承留學歐美各著名醫士惠求診所地址暨闢廣告地位俾資問津亟予介紹庶病家不至盲投而咸登仁壽康強之域

王有廷(眼科專家) (診所)甯波路渭水坊口六十五號三層樓第四號房間 (時間)上午十時至十二時下午二時至五時 (送診)貧病送診一月自三月初二日起每日上午爲限

董君東 時症專科 診所三馬路新會樂里 專治喉痧紅痧痢疾惡瘧瘡疽霍亂腦膜炎等兼治花柳眼疾 門診上午九至十二時 下午三至五時 夜診八至十時 (出診)下午一至三時 急症隨請隨到

易體乾(陳竹筠) 統治花柳內外各科及西法接生 診所法界南陽橋南陽醫院 門診隨時 出診下午 送診上午 本醫院接生取費極廉無論初產經產均可保無危險尤得其法對于貧戶概不取費以符慈善本旨

焦錫生(醫生) (門診)下午三點至五點 南京路勞合路對面三百六十九號利濟大藥房 星期日停診出診不在此例 (電話)中央六千二百四十九號 (出診接洽)下午五點以後接洽亦可或用電話 如有急症服毒並一切疑難等症隨請隨到

江逢治(德醫)(花柳肺癆專科) (診所)下午一時至三時四川路一三四號 三時至四時在大沽路一千二百號 電話中三四八四

劉尊植(美國醫學博士)(眼鼻耳專喉科) (門診)上午十時至十二時下午三時至五時 (診所)在英租界大馬路

柳曉風 專治內外兩科兼花柳皮膚門 診每日早九時至下午三時 出診下午四時至七時 地址法租界蒲石路曉風醫院

張明光 痔瘡花柳專科 診所 上午八時至十一時 老縣前縣左路 下午一時至四時 麥家圈 四馬路[illegible]角太和坊 電話中央五九二八

張箴言(內外科) (診所)河南路一八三號美華銀行三樓 (時間)門診上午十時至十二時下午二時至四時 出診下午四時至八時 (電話)診所中四二七號 住宅西二二八五號

林錦華 孫紹裘(內外科) 江西路正利銀行樓上 (時間)上午十點至十二點 下午二點至五點 (電話)中四四九九號

傅壯民 眼耳鼻喉科花柳科 (診所)白克路北成都路壯民醫院 (分診所)南京路勞合路口新世界東 (門診)上午九至十一時下午一至四時 (時間)十時至十二時在分所 (出診)下午四至七時急症隨請隨到 (電話)診所西二六二三

符研輝 西醫(眼科婦兒科專門) (門診)上午十至下午一時 診金一元 (出診)下午三時至六時 診金四元 (送診)上午八至十時施診給藥

▲本院夜間診察戒烟▼ 專治花柳痔瘡及戒烟 診所上海五馬路雲南路福裕里二弄口 中國杏林醫院

趙啟華 德醫(統治各科) 六馬路口西藏路文元里一弄 (門診)下午二時至五時 (出診)上午八時至十時下午八時至十時 電話中央三五九九 德國亨堡大學醫學博士

強志堅 毒門專家

黃佐文 內外各科 精醫新老白濁下疳梅毒痔瘡遺精及生殖器內外婦孺各科等疾 (診所)南京路(日昇樓東)寶成銀樓間壁二百五十六號滬唯醫院 (注意)日夜診察星期不停包醫面議貧病不計

楊鍾甫(花柳皮膚專科) (診所)南京路貴州路口民康里三六號 (門診)上午十時至下午五時 餘時出診 電話中央五五八 (住址)新閘橋北境華通坊二六○ (門診)一元 備有德國六○六無痛注射及各種靜脈注射

席時泰(內外科)(廣肇花柳科) 三馬路大新街口中法大藥房 每日上午十時至十二時 電話中央一四八六 北浙江路華安坊二弄 下午一時至六時在福民醫院 電話北二二二三

沙僧 葛寅父 書例

楹聯四尺二金餘遞加
屏條四尺每幅二金餘遞加 堂幅倍屏條
署書每尺每字一金餘遞加
碑志壽序別議 便面冊葉每事二金
潤資先惠 劣箋不書

壬戌六月張美翊蹇叟代定

收件處 四馬路商報館 海威路三十六號葵公館

花柳病指迷

檢身驗毒 不取分文

花柳毒症爲禍最烈於人生壽命修短及子嗣絕續大有關係其病大都得之傳染初起淋濁刺痛尿出膿汁下疳膿爛或魚口橫痃倘治之得數日即可全愈若治之不幸妄投升提爾藥日久則成爲梅瘋結毒損形坍鼻以致敗名傷財乎累無病可傷消歎本醫生在上海診治花柳毒門三十除年醫愈之人無算雖淋濁班於諸症疼痛欲死只須片剎即可解危輕症祇限數日重症至老三旬保能永遠斷根因平時製最王道花柳靈藥會歷千萬人之經驗敢能白發百中功效神除現本醫生爲便利花柳病科起見特設驗壽室專門檢身驗毒驗費分文不取使有壽者臨時醫治斷根無毒者可以放必安枕如請君有患花柳諸病醫治未能全愈或注射六○六時淨術不善及每年時發時愈者請速至本醫生虛驗其有無遺毒一經斷定即免懷疑且驗法極其簡單郎驗身藥毒無論男女貧富一律奉送袋恐患花柳毒症諸君惧人岐途特爲登報指迷請注意焉○上午九時至十二時送診下午一時至九時診例一元驗毒隨到隨驗不取分文

○上海二馬路雲南路口永濟施院林 消川醫生啓

吳梅弇書例家潤

楹聯四尺每對三元每尺加一元
堂幅四尺每幅四元同
屏幅四尺每幅三元同
橫幅屏同幅
匾額尺內每字三元 每尺加倍
壽屏五尺每幅五元 每尺遞加
冊頁每開二元
扇面每張二元
碑誌雜件另議 泥金加倍
潤例先付 墨費加一

王儒堂 陳瑤圃 朱葆三 方椒伯 代訂

收件處 大馬路寧波同鄉會文社 西藏路怡春堂及各大箋莊

官匪磋商毫無結果

▲匪方提出五條件…田中玉分別准駁
▲滕嶧士紳代表又入山…豹子谷被重兵圍困
▲東報鼓吹鐵路共管…竟謂使團已議決

▲官匪談判情形

二十九日京訊云、田中玉第二次未至棗莊之前、滕嶧紳士陳華亭劉玉德二人、由匪巢下山、曾携匪方提出議和之條件五欵、與西人鮑威爾所報告者相同、當經鄭士琦召集在棗之陳何吳李各軍官開會協商、因條件過奢、議無結果、迨田到後、乃決定對匪所提五欵、分別准駁、予以答覆、其所決定者如下、(一)軍隊撤回碍難辦理、(二)接濟糧餉、如商有具體辦法、可以照辦、(三)編隊以一團爲限、並以有步鎗者爲準、餘人給免罪執照、酌發川資回家安度、(四)預發餉欵准俟編定成隊後、預發兩月薪餉、至欠欵一節、因財政奇窘、難以籌發、(五)議定簽字、可由外國人及本地紳商簽保、以上係對匪方所提條件之答覆、此外另行提出兩條、一併交由陳劉二紳於二十七日携帶入山、與匪接洽、能否就緒、本日當有確訊、其條件兩條如下、(一)議定大體後、須將中外人完全釋出、倘仍有疑慮、可着本地官紳入山作質、(二)會議地點須適中、免往返費時、如能舉代表來棗接洽、尤爲便利、以上爲官方二次對匪磋商之情形也、

▲土匪首領調查

又據某方面日前所調查者、匪徒之當家、計有三十六人之多、其屬於張敬堯部下者、褚振思・郭其才・杜云廷・郭五(均郭泰勝部下連長)孫美松・閻守彔・張傳德・王守業・劉守廷・(即猴猴六・係匪中最惡者)李廷臣等十八人、屬於張勳部下者、陳金斗・王繼香・王如德・董福樓・胡克聖等五人、思別樹一幟者、周天松・周虬龍・周天倫・孫美瑤・孫桂枝・孫玉乾・白老太爺・趙德志・王父欽・郝三怪・閻振山等十一人、其餘尚有未表明態度者數名如下、尹士興・朱朝聖・丁三・王孝禮・王守義・趙有・徐老西・戎換銀・徐鼻子・劉清源等十八人、

▲飛機陸續赴臨

又昨據航空署消息、署長潘矩楹、爲魯田之請求、已從事編制航空隊以愛弗羅飛機組織之、剋期待發、飛往臨城一帶、相機而行、前電所云兩架飛機到臨、當非北京方面所往也、

▲可駁之共管說

自臨城土匪刦車案發生、外人方面頗有主張鐵路共管者、然不過一種傳說、乃閱東報、竟謂外交團業已議決共管、本社以其關係我國前途甚大、爰將原文譯述如左、以供國人研究焉、二十五日大阪每日新聞北京二十三日特電云、列國鑒於土匪事件、有以管理全國鐵路爲對華新借欵之擔保之意嚮、逆料近日將見具體的發展、又同日電云、外交團當於二十四日開決定中國及遠東運命之重大會議、據確實方面傳出消息、該會議列國當決定管理中國全國鐵路等事、蓋自土匪事件發生以來外交團曾開會議十次、且曾將此等決議與中國政府交涉、然皆關於被擄者之事、於賠償及將來之保障、迄未開始交涉、現在外交團中主張着手交涉此事之議論、已漸次有力、某公使則主張速即召集關稅會議、協議中國一切問題、某公使則主張京漢津浦兩路之各列車、派四十人之外國守備兵隨車保護、其餘關於將來之保障、更有種種意見、最後且有主張管理中國全部財政之強硬論調、但於實行及利害關係上、意見不能一致、惟偶因中國方面、有提議外債之根本的整理借欵之事、列國仍得充分調查中國現狀之究屬如何、現在列國對於承認此項借款之大體意見、業已趨於一致、俱主張以中國鐵路全部作担保、由外人之手管理、故二十四日之會議、擬協議以下三條、(第一)鐵路管理至若何範圍及其管理之方法、(第二)領事裁判權撤廢調查之延期、(第三)關稅會議之開會期、一俟此事項之意見一致後、外交團即當對中國提議、惟不僅限於外債担保之意味、而於土匪事件將來之保障及關稅率增加等、因其聯帶關係而提議鐵路管理、至于鐵路管理之內容、似擬由列國管理鐵路之財政及營業事務、以便聯出鐵路收入餘欵、充支付外債本息之用、並由關係列國派遣多數技師及監督者之外、各國駐華軍隊、亦酌量增加、仿照現在警備北京天津間之辦法、以警備全國鐵路、此事是否即爲列國共同管理之第一步、見仁見智、固由人之觀察而異、惟中國目下尚恐共同管理之事、故列國對於此點、似已加以充分之注意云、又據遼東新報載北京二十六日特電云、北京外交團已議決管理中國鐵路、與此事關聯之國際會議、已內定於八月間在北京舉行云云、

▲魯議會之集議

二十八日濟南訊云、昨日下午山東省議會爲臨城案開討論會、由宋議長主席、董毓璋發言、謂政府因顧忌外票、過於退讓、致匪方氣燄愈張、今中央既改變方針、責成田中玉痛勦、本會亦宜通電、以除匪患云云、朱鴻涵謂董議員主張勦匪、本席極贊成、但東省土匪應勦、不始于今日、臨匪應勦、亦不始於今日、田督以前不勦、今日始勦、是否出於誠意、與能否勝任、本席實懷疑、杜錫恩發言、略謂臨匪擁旣不能就範、舍勦外已無他法、本會對此重大問題、應有明白表示、通電主勦爲是、國進修謂撫匪本非善法、但勦後若危及外人生命、必惹起重大交涉、此層亦應計及、不如不加表示、聽當局自行主持、以免事後卸責、董謂傳聞田督在京、已與外人交涉妥協、如損傷外人一名、撫恤洋十萬元、此層似不必慮、李長德謂本會應通電聲明、關於臨案一切損失、應由中央及各軍政長官個人負担、不能累及東省人民、至於或勦或撫、儘可不管、朱名焯贊成李說、於是劉在勤、孫澄澤、郝鳳城、蓋政修、杜惟儉、孫維潘、國進修等十餘人、紛紛發言、大致均謂處置臨匪、與處理他匪不同、爲撫爲勦、均感困難、田督負有全權、而其主勦、尚必要求中央承認後、始肯辦理、中央本可明白主張、乃仍以相機二字、作滑稽之表示、蓋均恐偶一不慎、或負僨事之責也、本會爲一省民意機關、非同個人發言、可以伸縮、一經正式主張、即爲將來口實、關於勦撫意見、不如暫不表示、但通電聲明、無論撫勦、將來所需款項、本省決不負擔、以免貽累人民、云云、主席當以此說諮詢各議員、有無異議、衆無異議、遂即散會、

▲鄭士琦之報告

省署昨接鄭士琦自臨城來電云、萬急濟南田督軍熊省長鈞鑒、昌密、此間連日進行、係由士琦督同滕嶧兩縣知事及地方正紳、被請入山磋議其改編一節、僅許以一團之數、而匪人則要求非編一旅不可、所去各紳不敢擅許、乃約定敬日由山中舉一代表以外國人擔保、偕同來棗與士琦面商、不謂次日不知又何人入山商議、匪人遂不果來、傳言則謂省長派來代表、已商有端倪、大致有求必應等語、而紳界方面、則謂聞省長代表出山後、已回省報告矣、查所云省長代表、約係指張健齋房鎮南等四人而言、至該員到棗、始終未與士琦晤面、其接洽情形、亦不得知、以此頭緒多端、於進行上愈覺棘手、本日士琦至領事團接洽、適有西人鮑惠爾君、由山來携出非正式條件一紙、士琦因索抄一份、用備參考、其條件云、(一)各軍隊撤回原駐在地、五旅退沂州、六旅退兗州、二十旅退至濟南、吾等可以出入順便、(二)接濟糧食及零費、自開始交涉之日起、吾仝仁業已布告週知、無論何處槍枝、不准在外放槍、一切飲食應用物品、必須發給、(三)按四個混成旅編制、查吾等槍枝人數、不下一萬餘、可編四個混成旅、認爲中央軍隊、直接政府、不歸各省節制、槍枝有不敷者、照數補充、大砲機關槍照章發給、分駐地點不得出魯界、(四)預發餉項及欠欵、吾等編成正式陸軍後、先發六個月軍餉之數、吾等明欠民戶借欵、亦必補給、但補給之款、決不能超過六個月軍餉之數、(五)外國簽字及中國紳商担保、吾等軍裝餉械發給後、必須外國人簽字及本處紳商出作担保等語、顯係利用外人冀達其無理要求目的、固無研究之價值、第側聞領團方面、將有警告匪人之舉、大致謂限兩日內、如不將各西人放出、各國即召聯軍來此自行辦理、不待中國之解決矣云云、此舉雖未必成諸事實、然既有此消息、不能不報告以爲預防也、且領團催逼日緊、實屬難以應付、務乞督軍省長速示機宜、以便遵辦、臨電不勝迫切待命之至、鄭士琦叩徑印、又電云、濟南田督軍熊省長鈞鑒、通密黃參謀帶呈徑電計達、本日陳紳華亭、劉紳玉德、由山回帶來條件與徑電所陳相同、經士琦約同王陳何吳李諸君會議、當時擬電答復如下、(一)軍隊撤回碍難辦理、(二)接濟糧餉、如商有具體辦法時可以照辦、(三)編隊以一團爲限、並以有步槍者爲準、餘人給免罪執照、酌發川資回家安度、(四)預發餉欵、准俟編定成隊後、預發兩月薪餉、欠欵一節、因財政奇窘難以籌發、(五)議定簽字可由外國人及本地紳商簽保、此外復提出二條如下、(一)議定大體後、須將中外人士完全釋出、倘仍有疑慮、可着本地官紳入山作質、(二)會議地點須適中、免往返費時、如能舉代表來棗接洽、猶爲便利等語、明日仍由該紳等携往、謹先電聞、再此電如須分報、請由省轉發爲叩、鄭士琦要宥印、」

北京特約通信

狗化運動

最高問題之助力

(飄流王五月二十八日發)

▲張秘書收買狗記者
▲列名狗榜者之收條
▲曹三喂猪養狗之成效
▲嗚呼哀哉之北京輿論界

說起現在最重要的國民運動、固然離不了『趕猪運動』、但仔細想來、『屠狗運動』可也是很必要的、例如最近在北京的內閣問題、和那所謂最高問題中間、猪議員的寡廉鮮恥、拿出現肉賣現錢、這固然把中華民國四萬萬民族的劣根性發揮無遺、我們不赶猪固然是顯得我們是最不中用的劣等民族、可是那同惡相濟的狗記者、我們如果不加以懲罰、就也不免於輕縱、因此我要請大家、不要專從事於趕猪運動、必須在趕猪運動的時節、同時發起屠狗運動、大家要知道、那些狗記者已往所造的罪惡、和未來所能造的罪惡、實在比任何人所已造或將來所能造的爲大、比如現在運動升格的曹錕、如果不是狗記者替他鼓吹、他決不能成爲半秘密半公然的候補總統、只因爲有一般的狗記者、替他鼓吹、因此他的半秘密半公然的候補總統資格便居然造成了、再就將來論、曹錕能不能做總統、也要看輿論界的態度如何、然後才能定他的命運、假使輿論界是有價值的、那麼對於曹錕不以政見運動當選而專以金錢運動當選的行爲、一定要加以制裁、一定要設法壓迫、極力預防這種不良的花、再結奇惡的果、然而現在北京的輿論、就說不到這地方了、在北京收買狗記者的總掮客、是交通部秘書張展雲、這是大家都曉得的、他將北京狗記者的身分、分做福祿壽喜四等、福字狗給四百元、祿字狗給三百元、壽字狗給二百元、最不中用的喜字狗也給一百元、(按月津貼此數、)據他說來、這一星期裏頭是已經買得五六十隻了、他的數目、究竟是眞是假、雖還有疑問、但以飄流王所知、就的確有些狠體面的記者、都已被這位張姓掮客買去、就是復活報的鼎鼎大名的某記者、也竟已列名狗榜、現在那張姓掮客、已將復活報記者親書『今收到張展雲先生洋四百元』的收條一紙、遍示北京報界中人、說『連某都收了津貼、你們還客氣做什麼呢』、照這樣情形看來、我們很可以知道曹錕不止喂猪大著成效、就是養狗、也未嘗不已操奇贏、而從這猪化運動狗化運動中間、所能產生的結果、究竟將作何狀、也就可想而知了、唉、自從袁世凱乘國民弱點、實行以金錢收買猪狗以來、國民平旦方新之氣、就被他冲散了一半、以後安福部再舉收買猪狗、那方新的民氣、就完全歸於無何有之鄉、如今又有這位大軍閥、連中國國裏的沉沉暮氣、再收買個乾乾淨淨、不使民國連一線生機都歸絕滅不止、這固然是值得痛哭的一宗大事、然而那些忍心害理的狗記者、明知中國之不亡、端在還有這一點暮氣、別說四百元買不得、就是四萬萬元也賣不得、可是如今只有四百元、也居然黑起良心、一氣寫成賣契、這豈不更值得我們傷心痛哭麼、雖然、痛哭是無用的、我們還是來發起屠狗運動、用以抵制他們的狗化運動才好、不然、恐我們正在痛哭、那狗化運動已將近數年來所謂文化運動驅逐到天涯海角、再也沒處尋覓了、

沈鴻英拉攏陸榮廷

▲派代表前赴龍州

字林西報廣西南甯來訊云、五月五日有沈鴻英及林虎之代表二人、來至南甯、見林俊廷、當時隨帶有請和信一函、係致陸榮廷求陸捐棄前隙者、此蓋因沈前曾於民七與陸養子馬濟因廣東督軍問題有所爭議故也、函中并求陸與之協力、俾再圖聯合兩廣、而迎陸爲巡閱、且云如陸能贊成此項主張、則其二人當以此策通知吳佩孚、俾獲得吳之援助云云、現聞陸榮廷已同意於沈之提議、復函於沈、而該代表等刻正準備偕林俊廷之代表前赴龍州、與陸當面計議此事、南甯人民、聞此消息、均甚驚懼、深恐自此而後、軍隊刦掠婦女財貨之事、將又重演、全省城其他各種情形無一不見惡劣、商務因受鴉片販運之影響、完全停滯、且鴉片營業、尚在陸續吸收省城現金、林俊廷所發之紙幣、額面值七元者、在當局認爲與實洋一元、價值同等、其實在市面上、紙幣十五元始可抵現金一元、歐商各油公司及郵局現均拒絕收受此項紙幣、惟陸榮廷所發之紙幣、則尚得人民之信用、又近來下游船隻、紛紛來省、到省後似均不肯再行下水、於此足見下游已發生戰事、船隻恐在梧州被封運兵、故向上游迴避、同時香港方面、亦已無貨色運往上游云、

辛博森之奉局觀(二)

▲京奉路問題與奉直和議

奉榆鐵路(奉天至山海關)新名詞新路線之造成、非去歲奉直戰爭偶然之結果、實出於熟思審慮之政策、匪獨以此斷絕中央與奉天實去名存之舊關係、且藉以劃清省自治之界線、此層余於前文已論及之、今日在榆關舉行之直奉和議、其結果或能由奉方放回扣留貨車二千輛使京奉路關內關外兩段、返從前聯絡一氣之舊觀、但欲因此而恢復往日之關係、則戛戛乎其難、奉方之人、固公認鐵路行車有改善之必要、且亟望其實行、但將來和議之解決辦法、縱能使、榆一段鐵路局長唐文高回復原職、爲京奉全路局長、然其條件中必有切實之規定、保存關外一段路線之特性、吾人若詳察奉天形勢、特別注意沿海一帶、即不難了然於此點、滿洲南至山海關一帶、地如長舌、闊約六十英里、東濱海、西連蒙古山脈、其交錯之點原以柳柵爲界、由長城北至松花江上游、長幾四百英里、柳柵之築、始於明代、本用以保護實邊之移民、余去歲調查日俄會議、在長春見俄代表越飛、越氏問余書籍所載之蒙古城或該城之界線何在、余答云、該地並無蒙古舊城、惟去長春之西若干英里、爲純粹之蒙古地界、柳柵在焉、柳柵者深壕一道、旁築土堆、密植柳樹、防多數騎兵之衝過、惟此外有門、又容多數人出入、曩者蒙人之入寇、恒以騎來、並附駝車爲裝載之用、故柳柵制度、加以烽火示警、在昔頗足爲保護墾邊移民之資、此外更有一趣事、不可不述者、戈登君曾在長春廢礦、(此種廢礦直至山海關、其原始顯然爲高麗人所開發者、)之內、掘出古制之高麗棺材、足以證明滿洲古時本爲高麗所屬之一部、後爲漢人侵入、遂據而有之耳、數百年前、移民實邊、向外發展之進行、在內蒙頗受鼓勵、蒙地最初被漢人侵略者、爲科爾沁與土默特、至清代之君主、又進占熱河、爲夏季獵狩之行宮、當十八世紀、多數漢人群趨京畿以北之古北口喜峯口、進占奉天南部迤西山谷間之沃土、直至今日、蒙漢民族、雜處斯地、幾不可區分矣、此地民國以前舍糊稱爲直隸所屬關外之一部、迨入民國始設三特別區域於長城迤北、即熱河察哈爾綏遠是也、山海關直奉和議討論之重要問題、熱河必居其一、在直奉戰爭以前、內蒙之熱察兩區、久在奉天勢力範圍之下、近日直軍向熱河進兵、所以發生種種恐慌者、蓋熱河爲南滿西部之屏藩、直達奉天西北約一百英里之某點、故在軍事上言、實爲險要之地、奉方之在錦州(在山海關至奉天之鐵路線上、離新民府南約八十英里、)堅築壕壘、卽以此故、由此點至熱河之朝陽、現正建築長八十英里之支路、以達各重要煤礦區域、迤南約五十英里卽冬不凍冰之葫蘆島、該島築港、已費一百萬磅、尚未告成、由是推之、錦州朝陽葫蘆島之三角形勢、將爲榆關會議之難題、當直軍侵入熱河之日、奉天所得各種報告、都非佳訊、如奉天王省長曾以蒙人呼籲之呈狀示余、謂直軍奪取蒙民之牛馬、已有二三千頭、王氏爲人誠篤、所言當非虛搆、此外余又獲電報原稿一紙、證明王懷慶在熱河之軍隊、賴種植鴉片維持軍餉、此萬國拒土會所應注意之一事也、茲錄該電原文如下、

「各鎮守使轉知各營、並轉知各縣知事、宜密、現因部欵空虛、軍餉無着、不得已仍收禁烟罰欵、以維現狀、業在熱河設立禁烟善後總局、一切章程、另由該局隨時電知、仰卽遵照、兼都統多辦米振標代、 四月五日到抄電熱河阜新縣警察第三區(戳記)

觀以上種種情形、奉天對直方在熱河進兵之憤懣、不爲無因、奉天楊參謀長屢次告余、謂奉方對於去年之戰爭、已不復介懷、惟敵方軍隊在滿洲附近地方肆行刦掠、則爲奉天斷不能容忍、易言之、卽奉天欲取回熱河、或劃爲中立地、以免被敵方由該區進兵襲擊之虞、故鄙見視熱河將爲直奉和議之大難題也、竊又以爲臨城案及長江以北各省土匪問題之解決、可用移殖方法、蓋關外人烟稀少、曠地待闢正多、大可將一切匪黨及其眷屬全數移殖關外肥沃之邊地、一舉兩得、計蓋莫善於此矣、

川鄂風雲

▲聯軍反攻成都……一軍死傷甚鉅
▲盧金山移駐重慶…川人之自決

二十九日漢訊云、川西北戰事、自四日起至九日等日、聯軍與一軍鏖戰甚烈、雙方各有勝負、聯軍方面、惟鄧部黃一民旅及劉團稍有失利、劉死於陣中、該團士兵亦所存無幾、一軍二混成旅死傷殊鉅、至唐廷牧田頌堯陳國棟各師實力、尚無損傷、自十日以後、鄧陳田唐乃由新都新繁退駐羅江德陽綿陽、以與綿陽劉存淳綿竹中江潼川等處援川陝甘各軍、取定聯絡、則運輸軍實、不致掣肘、川邊鎮守使陳遐齡亦於十一日由雙流新津退向邛崍、其後隊已到雅安、陳退邛崍、實有一種軍事策劃、且陳退雅、一方可與後隊聯絡、一方可以扼制一軍之敗竄、現在劍閣梓潼道上、猶有大批子彈輸到綿陽、陝軍王鴻恩旅、甘軍隴南鎮守使孔繁錦部約三十營、鎮嵩軍二團、已於二十六日由綿陽出發、孔並任先鋒司令、其一部開到中壩潼川中江等處、其一部開到江油平武羅江等縣、現猶節節向成都進逼、鄧陳兩部、亦於十二日由綿陽羅江分道向成都進發、鄧師部隊、已到金山鋪新鋪一帶、與一軍接觸、十二日德陽界邊聯軍鄧田唐、各抽調軍隊一旅、與一軍戰、敗一軍於數十里外、一軍曾由新漢增加兵力助戰、仍然敗績、於十二日退守新都淮州等處、省城劉文輝彭竹軒劉季昭三將領、刻已宣告中立、維持地方秩序、日前一軍駐紮東北兩路、即新漢簡陽等縣、附省三十里內及省城、槪係二師及彭師中立軍隊駐紮、祇許熊但及其他將領入城、其餘一軍部隊、不許越雷池一步、熊但已於日前到省、與中立將領接洽、意見頗不一致、劉成勛賴心輝石青陽等、鑒於川南西北二軍及客軍與聯軍各部、環而攻之、已有退無所歸之勢、于是乃請劉甫澄出山、冀稍緩和、惟劉去年之辭職亦因熊之相逼之故、故劉堅拒不願與聞、而劉成勳竟於十二日躬往新津、與甫澄會商、亦謝絕之、成勳於十四日懊喪而返、十六日但聞一軍敗耗、新漢恐不能守、遂立時離省赴北路督戰、而六師之余際唐現仍在新都與成都間之某場、病勢甚劇、醫者謂無可救云、

吳子玉近以援川各軍、迭告勝利、特電令趙榮華收什瀘叙方面敵軍、重慶爲川東重鎮、不能無得力軍隊駐守、令十八師長盧金山由夔萬移駐重慶、所遺防線、則由第三混成旅長宋大霈担任、顧軍人雖如此興高采烈、仍不能得川人之同情、現在川內各地、皆起而組織川民自治會、紛紛發電往上海之川民自決會、表示贊同、渝會已委胡文欽赴重慶舒澤久赴內江等宜傳自決眞締、及與各界接洽一切、胡舒昨已抵漢、當即乘輪往宜、聞三人爲川省之新派學人、皆曾在美國哈佛大學畢業、此行僅爲文字的促進、並無激烈的政治運動云、

東路消費社之取締

▲博克圖俄消費社已實行撤消

念七日哈爾濱訊云東省鐵路沿線俄人所設之消費社、壟斷商業、前經督辦公所咨行行政公署、以其陽奉陰違、不遵功令勸呈控後、迄今三年之久、此次雖僅將博克圖站者取消、亦已大非易事、玆將中間一段經過情形述之如左、此項消費社、去歲曾經博克圖商會呈請總司令部依法取締迨行政長官公署成立、卽由總司令部咨請公署接辦、而沿站之滿洲里綏芬河穆稜海拉爾富拉爾基昂昂溪各商會、地亦紛紛具呈請求取締、當經公署咨請督辦公所設法取締、王景春督辦卽令渥局長將關於東鐵組織消費公社之設立、及其宗旨、詳爲陳述、渥局長大致復稱、消費公社設自一九〇五年、宗旨純爲接濟本路中俄中下兩級員工、以最低廉價格、出售日用必需品、除已設之分社四處外、本路並備有專車攜帶貨物、接濟本路線員工、消費公社與一般商賈營業、並無優異之點、對於國家及市政各項稅捐、均皆照納、其所住房屋、亦交付租金、華商所稱、殊與事實不符、消費公社雖屬鐵路所設、並無享受免費運輸之權、均按本路規定運費運載、亦自按照商務運費運載、至於華商所稱公社貨物、大多數有出售與他人之語、實屬錯誤、前當發生此種傳言時、本路曾經詳細調查、所指外賣、不過有在各僻靜小站、稍有接濟一般貧困者、亦屬無幾、數在百分之五六而已、查商人反對公社之原因、係欲把持市面、至於窒碍市面發展、其重要原因、實由稅捐之担負過重、而於優待運費與商務運費、無甚出入等語、不少對答之詞、王督辦卽據以咨復行政公署、公署令行各商會查照後、各商會以渥局長覆稱各節、多與事實不符、又復分晰陳請、略謂如該局長所稱、各公社對於國家及市政各項稅捐、均皆照例繳納一節、查該公社不惟中國稅卡、分毫不能徵取、卽本站公議會及市政捐欵所收之營業捐、亦從未繳納、又云所住房屋、亦付租金、運費亦按規定、亦有按照商務運費運載各節、尤屬不確、茲經調查該社運貨、到博克圖每布特只出運費五分、華商運費每布特則需一元有奇、此層可查該路局帳目、每月收入此種欵項若干、不難立決、該局長又云、消費公社並未賣與他人貨物、查博站消費公社、每日華人前往購物者、擁擠非常、此萬目共睹、非商人妄爲造作、至云恐圖利商人任意提價、此乃該局長欺人之詞、蓋各站華商林立、雖於一二商人欲高抬價值、然使買主裹足不前、實自受影響、商人雖愚、當不至此、以上各節、務請派員詳查、自不難水落石出云云、於是路局與商會各執異詞、莫衷一是、行政公署乃令市政管理局、令行博克圖等站各分局查明眞相、據實呈復、上月杪始由市政管理局局忠駿局長呈復、略謂據博站分局查報、本站俄官小鋪、對於我國無論何項捐稅、與公議會所取之營業捐、從未繳納、其所住房屋、係屬鐵路官房、亦不交付租金、至於運費據詢俄過磅工人云、該官小鋪運貨、每布特每百華里繳納運費一分、且不分等類、而華商運費、則須分等、卽以下等貨物而言、每布特每百華里的繳納運費四分有奇、復派通事至該官小鋪查詢、則稱本鋪貨物、均由哈爾濱總官小鋪發來出售、價目亦由總鋪核定、至於運費、總鋪發貨時是否隨時由哈爾濱就近交付、實應納若干、抑或不納、均不得知、蓋每次來貨、接到報紙、卽行卸貨、此處從未繳過運費云、查貨物外賣一節、當昨今兩日、正在舖內調查之際、適有華商玉成德永春和、先後在該舖買出貨品、是指該舖售貨、幷無限制、誠屬不虛、幷檢同華商購貨之發單兩紙、一併呈復、行政公署以眞相既明、遂連同抄件發單、咨交王景春督辦實行取締、此次取締雖祇此一處、其餘仍待查明有何同樣弊病、再行取消、然路局人員掌於該社之庇護、與取消之困難、波折之複雜、亦可想見矣、

時評

談粵戰

(展)

自東江陳軍崛起。粵戰重心。爲之一變。二十五日許崇智李福林既失潮汕。洪兆麟李雲復入汕主持。東江形勢。爲之一變。蓋潮汕一定。陳軍無後顧之憂。併力西向。當然爲孫軍勁敵。果也三十日港電方傳孫軍攻克惠州。而昨日來電。則謂博羅、增城、深晉、石龍俱入陳軍之手。東江戰事甫發之際。孫陳兩軍各分三路接戰。由博羅以至惠州。中路也。由增城以至龍門。孫軍之左路而陳軍之右翼也。由平湖以至深晉。孫軍之右路而陳軍之左翼也。二十日以前之消息。中路則博羅一城。孫軍失而復得。將憑藉之以進攻惠州。而石灘、石龍、福田、蘇村之在孫軍手。更無待論。孫軍左路。則增城方面有劇戰。孫軍由正果直趨龍門。蓋陳軍進撲增城之舉已失敗也。孫軍右路。則連戰失利。石龍震動。迨范石生親自督戰而樟木頭始轉危爲安。此二十日以前之大概情勢也。迨潮汕既失。揭陽告急。中山爲牽制計。增兵石龍。急攻惠州。於是中路劉震寰部有二十八日佔飛鵝嶺。二十九日克惠州之說。而不料後方博羅之忽來敵襲也。今博羅、增城、深晉、石龍既俱爲陳軍攻取。則是三路孫軍。均有敗狀。此後戰局轉機。全視石灘作戰之情況如何以爲斷。而孤軍深入之攻惠軍隊。反列於無足重輕之數矣。

粵省戰事雜訊

▲粵報之紀載

▲東江方面　劉震寰報捷電云、『提前萬急、廣州大元帥崇鑒、捷報、頃據黎師長報告、㨿(二十二)日午前十一時、進擊寶安、十二時、敵行反攻、我軍奮勇前進、敵勢不支、紛紛向深圳方面退却、現正追至薄檔、即進駐深圳、敵向龍崗淡水方面潰退等情、除令該師跟踪窮追外、謹電奉聞、劉震寰呈叩、敬午印、』又兵站部報捷電云、『捷報、五月二十五日發於石龍兵站第三支部、(一)我軍自二十四晨克復深圳龍崗墟後、逆由滇軍分路乘勝追擊、於是日下午、追至淡水墟、敵又不支、窠淡水向惠州潰退、三時淡水墟完全被我軍佔領(二)我軍滇軍第三師已與寶安之黎鼎鑑旅會合、刻正在追擊中、(三)我軍飛機在惠城及飛鵝嶺敵營、擲下重量炸彈四枚、均命中、敵軍心搖動、不戰自潰、』范師長石生所部、既進駐深圳、廣九全路肅清、昨致電參軍處及廣九鐵路監督云、『廣九車路由廣九至深圳車沿途各站目下已將敵擊退、全無敵踪、幷各站已駐有軍隊、保護嚴密、當可無虞、請飭各站一律趕緊照常通車、以利交通、而便貨客往來、是爲至盼、滇軍第三師長范石生敬叩、發於平湖、未印、』該局接電後、二十五日已派出工程人員、巡察全路路線、損壞者赶緊修理、大約下星期一、可以恢復廣九車云、

又太平洋社消息、林虎劉志陸率同黃業興陳炯光張化如等殘部突由贛邊分三路侵入五華興甯各圍、適駐興甯五華張民達旅、只留有兩營駐防五華城、衆寡懸殊、適而退却、林虎殘部遂得長驅、直進興甯、侵襲梅縣、梅縣駐有第三軍林袁兩旅、即率隊迎敵、林虎以重賞選衝鋒隊千餘人、由石馬衝進南口、第一次衝進時、已爲我軍擊退、至十一日、邱鴻鈞許濟兩旅、已由潮開至、我軍實力大爲擴充、即擬下令追擊敵軍、詎林軍第二次衝鋒又至、我軍即於南口前十餘里之山地與敵混戰、肉博相持、敵死傷枕藉、戰至黃昏、始行潰退、翌日敵軍又作第三次之衝鋒、其來勢比前更爲猛烈、我軍先將各隊分伏於山後、俟其大舉衝入中路時、兩旁齊起合擊、盡將敵軍圍困、水洩不通、敵欲突圍而出、其勢愈加兇猛、顧我軍不稍退讓、血戰愈奮、卒將敵殲除七八、所逃回者、特少數耳、計林軍三次衝鋒、其死傷已達二千餘人、尤以最後一次爲利害、我軍死傷亦不少、經此一戰後、敵胆已寒、經即退駐粵贛邊境、不敢向我軍返攻矣、我軍現擬會合林袁張丘許各旅、一俟準備完安後、即施行總攻擊云、

▲北江方面　北軍重來、社會人士頗注意、以爲此次北軍再行南下、必準備厚力、方敢輕舉、因此紛紛揣測、茲據可靠消息、北軍本擬以萬人重行南下、迨吳佩孚動員令下後、北軍之再南下者、只方本仁一部、其餘如張克瑤等等、均借故不行、方部總數不過二三千人、且內尚有一半懾於滇軍之威、不願入粵、故刻下只得分批出發、此逆部不得已之苦衷也、吳亦知盡方部必不能敵南軍、故迫得將作戰計畫改變、決不深入粵境、只於粵邊圖謀騷擾、專任牽制東江軍事之責、一方則竭力暗助陳部、以冀擾粵、幸此種計畫、早爲楊總司令探悉、故對於東江前敵軍隊、決不抽撥赴韶、惟令滇軍第一二師負北江全責、免爲若輩牽制之毒計云、觀此、北軍實殊無能力、市民可以安枕矣、至滇軍總司令楊希閔、日前以韶關防務、經已布置完竣、沈軍殘部、亦已分頭竄退、故特邏返省城、藉資休養、近聞吳佩孚復檄某部北軍、由贛逼粵、擾我邊陲、甚爲震怒、除一面電令楊師長等嚴爲堵截外、擬於日間移駐韶關、巡視防地、俾資應付、一俟某事辦妥、即可成行云、

甯總商會否認增加附稅

蘇議會自省長交議增加畝捐一分、以爲每年可增收七十萬、貨附稅一成、可收銀四十二萬元、即由省議會致函各縣商會農會、徵求意見、然後再行討議、曁由無錫銅山泰興等各縣農會先後反對、昨南京總商會亦致函省議會呈文省長、一致否認、茲錄其文如下、

▲致省議會函　『(上略)查上年貴會以彌補預算議行附征貨稅一成、商民聞知、經由各會一致否認、函電交馳、案牘盈尺、本年四月間開本省商會聯合會時、復據宿遷睢甯稀灣漣崇海泰等商會提案、議請省長撤消、當經大會議決、具呈省署咨請撤消在案、且貴會原議案內有訂限截至十二年年底爲止、又事出偶、然視永久性質之附稅、尤不可同年而語各等語、偶然附征、商民猶難忍受、今乃割作教育專款、是爲永久的性質、尤商民所絕對不能承認者也、側聞省聯會事務所、日前有征收紙烟特捐、免議貨稅附加一成、函請議決咨行、是於無可設法之中、勉籌抵補之法、想貴會當已察及、茲荷垂詢、除將本省商會聯合會議決呈請省長原文抄奉外、相應具函奉復、即希查照爲荷、

▲呈省長文　(上略)竊上年省議會編製預算擅加貨稅附徵一成一案、迭經各縣商會函電交馳、一致否認、經本事務所瀝情呈奉鈞署、飭廳緩行在案、迄未奉令撤銷、商民等尚多疑慮、茲於本年四月二日開第四屆大會公同討論、僉以近來商業凋敝、商民困苦、至斯已極、因受時局之影響、亦由捐稅之複雜、有以致之、顧時局紛擾、或有和平之期、而捐稅不良、永無發展之望、前以政府增加商民担負、累進不已、曾經民九年本省商聯會開第三屆大會時公同議決、嗣後無論中央政府省政府如欲於原定稅率外、增加商民絲毫之負担、非先徵求全國商會聯合會暨全省商會聯合會之同意、絕對不能承認等語、由本事務所錄案呈請鈞者、並函達省議會備案各在案、此次省會貿然議征貨物附稅一成、事先並未徵求本會同意、顯與本會議決之案有抵觸、即與全省商民公意、大相違反、此不能承認者一也、查附征振捐一成、原係財部特開惡例、迭經本省商民反對、始奉財部一再聲明、以後概不援例續征、復聲明如約取銷、商民方勉爲担負、是財部甫有概不援例之通令、而省會反援例以續征、顯與現行法令相違背、此不能承認者又一也、江北年来荒歉、上年水灾之後、商困未紓、况治運經費、已征二成、今若再加一成之擔負、揆諸情理、豈得謂平、此猶宜酌體商艱、而不能實行者也、綜上理由、當場表决、全體通過、理合抄錄議案具文呈請鈞署察核、頒懇准將省議會附征貨稅一成議決案、迅賜撤銷、以順商情、而免爭議、』

浙議會會期祗剩一天

▲各方力謀調和中之抵補金附稅案　三十一日杭函云、本日浙江省議會第二次臨時會二十三次大會簽到議員祗三十四人、午後一時、議長沈鈞業振鈴入席後、各議員亦先後到會、浙西議員仍一致出席、浙東議員祗盧旌賢、駱瀛等六七人、議場內外或三五人一簇、或七八人一簇、互相喁語、記者知抵補金附稅問題、尚未解决、必無滿會希望、聞浙西議員仍主張悉數免除、故磋商地步、毫不接近、待至二時有半、主席見形勢冷淡、即宜告延會、然會期祗今日(一日)一天、殊令人不能不爲該會抱悲觀也、

浙西各縣議會昨日(三十一)假水亭址杭縣議會開聯席會議、到會代表計丁梧陸其大俞文昭陸拯維士安陸啓等念餘人、上午十時開會、入席後、當通過致國務院外交部爲捲烟特稅問題電文、次即討論否認抵補金附稅事件、茲將議决各點錄下、(一)由縣聯會用快電向省議會陳請、將抵補附稅案速行打銷、以謝邦人、原文推陸其大起草、(二)電請旅京鄉老援助、原文推陳德新起草、散會已十二句三十分矣、

浙東西議員　因抵補金附稅問題釀成鬬案、杭地檢廳昨傳兩造預審、被告人不承行凶、兩長及各法團已派代表力謀調和、擬減輕兩角、二年爲期、明日(一號)各議員假南陽小廳請各界讌會、討論解决方法、(助)

蘇議會中之皖米打包案

▲甯屬議員多受奸商運動

▲前日大會又鬨鬧無結果

三十一日南京函云、江蘇省議會二十日開第六次大會、至下午三時三十分、簽到議員八十二人、始足法定人數、徐果人主席、宣布昨日大會未議決之禁止皖米在甯打包、劉昌威孫煥春王彭年等之提案、胡允恭王師曾錢基厚朱紹文朱瓚雲王朝幹等皆主張禁止、請議長以還咨省長付表決、甯屬議員多受奸商運動、鼎振起發言、朱積祺王綱楊成等相繼力爭、並以無理叫囂、秩序大亂、王綱等遂乘機逃席、一塲、楊成阻止議長表决、請先查點人數、斯時在塲者祗七十七人、已不足法定、王師曾質問、究竟議長有無維持會務能力、如無維持能力、可宜告散會、徐議長乃派秘書長黃家璘出外邀請而王綱等已逃遠矣、高鐵珊龔廷鶚等請再發簽名簿、當塲簽名、庶可知其何人逃席、將其姓名登報宣布、馮士德朱世璀等以簽名不妨、將來簽名後、查出何人逃席、應受何等懲戒、須先將法律手續規定、高遂拍案罵馮不應反對簽名辦法、勢將用武、華彥銓以高無理取鬧、不講法律、而以武力壓迫、殊屬非是、竟將席次推倒、會塲秩序大亂、遂致米禁案又無結果、一鬨而散、(癸)

南京短簡

▲齊督以臨匪軟化就範、案將結束、特電溫世珍、促回甯、並飭陳調元派隊扼要防禦、▲馬育航代表閩孫(傳芳)由滬來甯、爲粵陳(炯明)商欵接濟、齊督婉詞拒絕、▲省立各中校及各實業學校三月份經費、經財政廳長借得欵項六萬元、可完全發訖、▲齊督接江淮同鄉會主張隴海南線改達崇明大港電後、特邀韓省長暨書雲等入署商榷、▲省議會第二次臨時會期、昨日終了、現有八十四人聯名請求接開第三次臨時會並由會發出通電報告閉會、▲劉冠雄到甯、杜錫珪赴下關迎接入城、同入軍署、與齊督密籌應付閩局機宜、約明日北上、▲韓省長派劉鴻慶赴浙、調查創辦紙烟特稅手續、▲省署將代理興化知事饒霆武改署理、▲保定運來飛機三架、今日上午在小營演試、▲此間各種債券、除游民債券外、已於昨日一律禁止出售、▲政治研究所、屢試前列之吳濟望、韓壽晉、王家鼒、杜芝庭、賴家祥、朱毓珍、唐鼎銘、唐紹堯、黃德光、徐慶祥、裴瑾、王有筠、等十二人、韓省長昨今兩日特傳見嘉獎、(癸三十一日)

杭州短簡

▲三十日下午三時半省教育會開臨時評議會、到十五人、王卓夫主席、提議事件、『一』臨時大會籌備事件、議決全體評議員任臨時幹事、由副會長報告、會期訂六月三日上午八時、『二』捲烟特稅事件、一電國務院外交部總統府力請維持一電各省各法團報館、一電本省各法團、推李次九蔡廣仁起稿、『三』觀成堂綢業總會來函、議決轉致實業救國會核辦、『四』報告勸用國貨會、亦參加發起、『五』何競明君來函事件、議決分電政府國會、『六』朱慰堂來函事件、議決推舉李俊夫李次九王卓夫祝晴園爲代表、出任調解省議會內訌、▲吳興知事吳蒿臬、反對設立財政公所、憤而辭職、遺缺昨委陳會栻署理、▲又永嘉管獄員歐陽網請假省親、委永嘉看守所長鄭家浩代理、▲杭州各綢廠自上月至今、各埠紛紛實地紗、日夜趕織、供不敷求生貨『縐紗大綢官紗等』各機戶因新絲已出、亦次第開工、▲由滬押解來杭之嗾匪陶福燦等三名、檢決後尚餘男犯十一名、女犯八名、連日經督署軍法官提同生詳鞫、尙未定讞、▲杭律師公會昨因抵制日貨問題、開評議會、決議加入實業救國會、當推阮性存許壬沈衡齋胡逸修代表、▲連日霧雨昨一晝夜大雨如注、低窪處幾成澤國、墻坍壁倒其數、入夜九時、全城電燈熄滅、約一小時、▲省立工專校長許炳堃赴歐美考察教育實業、前日返國回杭、省教育會聯合各校及各教育機關、決定十日開會歡迎、『雁三十一日』

暫行大總統命令

五月廿九日令、▲署財政總長兼鹽務署督辦張英華呈、四川鹽運使張毅請免本職、張毅准免本職、此令、▲兼陸軍總長張紹曾呈、山東陸軍第一混成旅旅長張克瑤請辭職、張克瑤准免本職、此令、▲任命周駿爲四川鹽運使、此令、▲任命常長詞署山東陸軍第一混成旅旅長、此令、▲蔣頌瑀授爲陸軍一等軍需正、此令、▲王萃華授爲陸軍騎兵上校、此令、▲外交部呈、外交部特派察哈爾交涉員張紹曾另有任用、請免本職、張紹曾准免本職、此令、

各地通信

松江

▲學士里刼案眞相　松江金沙灘學士里朱陸氏內家被刦、因指鄰人張阿大爲盜、當即逮解警所、轉送縣署訊押、茲該處地方人民以張耕種爲生、素無過犯、特陳警署、證明張阿大並不爲盜、即張父亦曾具呈縣警兩署、請求伸雪、當奉批查在案、現據該處確息、朱陸氏之誣指原因、實由該氏與紹興人某甲曾有特別關係、故由某甲糾同多人攫還飾物、而該氏因見有形似張阿大之背影在內、遂不加考慮、即稱阿大爲盜、嗣後爲張所悉、即憤掌氏之頰、爲此復評擊、詎該氏竟因此一掌之仇、堅持前說、不稍鬆懈、在縣署亦即據以收押、故此案乃至今未決云、(丁)

▲勸學所整頓改組　松江勸學所因奉令改組教育局、經由縣署舉薦局長、經教廳任命後、即行交替、故該所逐年帳目及一應文卷、業已分造移交清冊、以備接收、至改組日期、聞至早須於十二年度開始云、(丁)(志三十一日)

蘇州

▲城內人力車又罷工　城外人力車要求進城營業、已由官廳核准、即日實行、前日起、城外之車已入城營業、惟城內車夫、以城內車之營業、此後必受影響、遂於昨日『三十一』起全體罷工、要求車公司減短租價後、再行營業、如車公司不允減租、則須由公司再捐一直達火車站之捐照、俾得營業時直達車站、現車公司正在互商解決方法、如何結果、容探再誌、『丁』

▲陸墓鎮發生鉅竊案　蘇屬陸墓俞長春醬園貨棧、前日被竊賊挖洞入內、竊去桐油十餘件、豆餅七百十片、『每片計重一百十四兩』現已由該園經理來城報請官廳嚴緝矣、『丁』

▲水警佈置繭汛防務　蘇屬各縣繭行、均已次第開秤、而絲廠繭商、俱各派出司員、設灶收繭、商賈雲集、人民爭購繭絲、異常擁擠、難免匪徒乘間覬覦、糾衆搶刦、故經江浙聯防水陸軍警、沿途保護、並由駐汛帥船、嚴加防護、以維航路、至調撥之各巡船、計共一百二十艘、趙廳長已飭趙雲生廳長通令各區長、轉飭各隊長及無錫師區長、就近會同廳委、酌商布置、閱以四十艘駐護無錫黃埠墩繭業總公所、二十艘、駐護常州武進繭業分所、十六艘駐護大青陽江陰繭業分所、又派十四艘、分駐宜興徐舍鎮宜興繭業分所、十艘分駐金壇繭業分所、十艘駐護楓涇鎮松金繭業分所、再派淺水兵艦二艘、會集無錫、以一艘責由楊婆圩游巡至高橋爲止、以一艘責由駐防白湯圩游巡至江陰大青陽爲止、另派兵輪一艘、責由宜興溧陽金壇等縣、不分晝夜、往來遊巡、以便有事接洽、藉壯聲威、而吳縣之洞庭東西兩山、及吳江縣之平望、濱臨太湖、爲盜匪出沒之所、特派兵艦一艘、駛往游巡、又凡蘇州無錫橫林常州丹陽鎮江南京淞江金山楓涇、車站暨常熟江陰靖江南通海門泰興吳□震澤平望等各輪埠、特派兵艦二艘、往來游弋、另由第二區部、酌撥巡船二十艘、往□緊無□、以便聽候調遣、遇有緊要事機、呼應靈捷、以期周密云、『乙』龍三十一日』

常州

▲鐵釘鋪破壞行規　本邑西門釘鋪、因成全巷口鐵釘店主蔡大只、未領入行證、私自開張、破壞行規、由俞鴻興等數十家聯名具呈縣署、請提罰辦、一面全體罷工、以示堅決、(丁)(鹿三十一日)

鎮江

▲張知事辦理交代　丹徒縣知事張子青奉令調任靖江、遺缺以翁有成署理、已誌本報、現張知事已定六月十日交代、惟因在任四年、各項手續、非一時可以辦理清楚、故仍須寄居署內兩個月左右、俟交代算清後、始往靖江履新、連日署中各科、趕辦案牘、頗爲忙碌云、

▲都天會勞民傷財　鎮江各業會堂改期於二十九日舉行都天賽會、是日銀行錢業當典、均各休業一日、城內外大會所過之地方無不人山人海、軍警特加班往來巡邏、以維治安、商團會長會員、亦均通全體制服、荷鎗佩刀、分隊在要道彈壓巡防、故各地秩序、俱尚整治、至各業大會於清晨間七時許、即在南門外都天廟會集、祇煤鐵業自端會因修理房屋未出行、餘各順次由鼓樓崗向城外出發、延長約三里有餘、至五時許、始齊至南馬路打落、迨鑾駕進城、已天黑上燈、故此回賽會、雖未鋪張、所費亦屬不貲、其望明年勿再舉行也、

▲學生會重整旗鼓　鎮江潤州中學等學生前召集各校學生代表、在九師開會、擬組鎮江學生聯合會未果、茲明智中學等學生因近日抵制劣貨、正在緊急時期、學生聯合會、亟須赴組成立、方足以助進行、故又積極進行、不日成立云、(三十一日)

南通

▲整頓緝私營規　通如食岸所駐之緝私營兵士、平日不自檢束、聲譽日落、早爲輿論所不直、日前地方各公團鑒於鹽政窳敗、鹽兵與私販不分、攸關國計民生匪淺、爰電請齊督飭屬整頓、曾誌本報、茲悉淮南緝私統領兪賓善昨特訓令境內駐兵、並開示辦法十條、責令全營遵守、以後無論是兵是匪、一律拿辦、(丁)

▲江北春收豐稔　通如泰三縣春熟、向以二麥蠶豆爲主、庚辛壬三年、因風雨災變歉收、農民生計極艱、本屆收成、計達九成以上、實爲近十年內所未有、劉四鄉新麥登市後、市價可望減跌云、(丁)

▲發給堤佔田價　去秋南通沿江各港會由救灾會築堤保坍、佔用民田極多、當時縣署聲明、俟堤工告竣、即行按畝折價發還、以示體恤、劉瞿知事已籌足大宗現款、令飭堤工主任孫銓逐戶發給、聞堤工處、爲慎重起見、概請田主憑單親領、並不借手警役、以免流弊、(丁)(皋三十日)

揚州

▲反對加賦之決議　省議員朱德恒等因反對加征忙漕補助貧兒院經費、刊發傳單、召集各鄉紳董、於念九日在宜陵開會討論、是日報到之各鄉暨宜陵本市代表、計共一百三十餘人、午後三時、齊集宜陵市義倉大廳開會、除報由該管警分所巡官吳開御親自督警到塲維持秩序外、特推于棠階爲臨時主席、首由主席宣布開會宗旨、次戴天球・陳聘三・朱德恒・莫堯夫・張桐臣・張幼屏・劉藥臣等相繼出席、共同討論、決定一致反對加賦、並議定辦法三項、(一)公呈省署財廳縣署、請撤銷原案、(二)赴省會請願、(三)推陳聘三・張彤臣・劉小東・關立亭・蕭紹亭・葉雨青六人代表全體、赴省謁當軸、面陳人民不能再增担負之理由、即時推定張幼萍・蕭紹庭起草、如呼籲無靈、以不納正稅爲最後對付、旋討論四鄉聯合會章程、由倪伯符逐條宣布、略事增損、通過、即用記名投票式、選舉正副會長、結果朱德恒當選正會長、蕭松張書紳副會長、次又公推職員若干人、並議定該會辦法、除會址另定交由職員再議決施行外、決定就本邑城內設通信總機關、各自治區、亦各設通訊處一所、以資聯絡、時已入夜、乃宣布散會、(丙)

▲東嶽會迷信難除　本邑東嶽會自同治三年迎賽後、迄未舉行、今庚因相傳灾重、遂由朱星台陳宜卿等出爲會首、商同各業集資於三十日舉賽東嶽會、是日會雖無多、(僅有四班)而熱鬧甚盛、緣會具多係新製、因屬鮮明、而一般紅男綠女、以此會爲特舉、無不空巷往觀、晚間燈會、尤爲熱鬧云、(丁)

▲廣告稅開標展期　邑律陳貽蓀熊兆華等四人、呈縣包辦廣告稅、經縣佈告投標、原定五月二十日開標、以無人問津、特展限半個月、已佈告週知矣、(丁)(達三十日)

嘉興

▲商會刷新會務之提案　嘉興縣商會改選、早已竣事、現新任會長姚慕蓮等、定本日(三十一)接事、將來於會務上、必有一番刷新計劃、惟會董陸初覺、則已提出議案、對於會務、希望刷新、其所提意見、分十大綱、(一)增選特別會董、(二)改組商事公斷處、(三)增加職務、(四)徵求入會、(五)職員加薪、(六)會議守時、(七)懲戒、(八)會計公開、(九)編譯會刊、(十)組設閱報室、連署者有黃桐生・許益三・姚子桐・葉樂亭・胡金鏞・高子清・楊仰喬等七人、已請會長提前付議云、(丁)

▲嘉餘繭廠失愼之調查　嘉興餘賢埭嘉餘繭廠、於本月二十七日黎明因烘繭不愼失火、已紀本報、茲悉此役所燬、爲三十灶間、外面廠屋、並不累及、該廠繭主、係本縣倪某與嘉善吳某合開、廠屋主人、爲本鎮沈姓、幸事前均經保險、(繭商係向怡和洋行保險、廠主係向寶泰洋行保險、)事後均經飛電各該洋行告警、聞已派員來禾、調查肇禍情形矣、(丁)(嘉三十一日)

甯波

▲甯留姚團長　駐紮甯波浙軍第一師二團團長姚琮現因奉令調駐海門、鄞縣縣議會甯波總商會、盥日電請盧督辦潘師長准予留任、原文云、『姚團長蒞甯三年、軍民輯睦、頃聞調駐海門、羣情阢隉、竊思甯波素號通商鉅埠、較海門尤爲重要、擬懇鈞座權其輕重、勿遽更調、以安衆心、不勝盼禱之至』(丁)

▲四師學潮死灰復燃　甯波省立第四師範學校學潮本於二十八晚間解決、二十九日照常開課、詎意該校四二一預四級學生見甬報登載學潮情形、大不慊於三年生、遂罷課集議、發出宣言書、指摘三年生造謠以擁護教職員、三年生見此宣言書、因亦繼續罷課、至今日、尚未解決、勢將擴大云、(丁)(春三十日)

治腎專家 林自由

專治 腎病 腎虧遺精陽萎早洩　婦人經病 痛經亂經倒經白帶不孕

外埠患病通信求方索章即寄　診費連藥五元　上海三馬路會樂里電話中央六二五二

上海 中華懋業銀行廣告

資本美金一千萬元　總行 北京　分行 北京 南京 上海 哈爾濱 天津 石家莊 漢口 小呂宋 濟南

本行業務 本各大商埠 各種銀行業務　儲蓄部 各種外國貨幣 一概收存 利息優厚 詳章函索即寄　代理處 本省各國及歐美日 保管箱 保藏

地點 南京路十一號　電話 中央五八四一至五八四三　電報掛號 三一七七

總理 錢能訓　協理 唐默思 徐恩元　洋經理 耿愛德　華經理 沈志賢 沈成栻

函取費廉

幾將垂危

此福建省女孩係由嬰孩自己藥片所救治也

福建邵屬順昌洋墩街公理會福音堂牧師謝禮經牧師來信云鄙人女孫年方三歲於本年七月間時值暑夏適感炎熱致患長熱不退之症久驚忙飲終夜啼哭延醫服藥毫無效力體成瘦弱形態變更粒食不進令人不思余家大小日夜焦急相對束手救治無術除時常跪禱之外別無他法正在痛慮之間幸蒙神感勿憶家存貴局藥片足能專治小孩各症適如迷津得筏立取藥片按仿單服用立見功效再購一瓶服之即獲全愈非但疾病盡除且更胃納漸進飲食倍增俾得身體強壯精神充足肥胖異常矣嬰孩自己藥片乃是英國通用小孩之靈藥可保絕無危害即最幼稚甫生之嬰兒亦可餌服也專治小兒胃弱不化大便閉結肚腹瀉痛寒熱出牙各症驚風痰厥蛔虫等患能小兒令得天然康樂之安睡可使胃納增進俾得小兒循序長成也如處無從購買祈即寄郵票大洋六角至上海江西路六十號韋廉士醫生藥局原班郵奉一瓶每六瓶大洋三元郵力在內如欲索取保赤妙訣衛生小書即須寄一明信片至以上所列地址原班郵奉不取分文也

丹桂第一臺

夜戲價目注意　特別包廂七角　頭等正廳四角　上層包廂三角　二等正廳三角　三等統售二角

初次開演頭本

呼延慶出世

夜戲

新舞臺

夜戲價目注意　二等二角　即等四角　廳廂八角　月樓一元

夜戲

倪金利　查天影　劉漢臣　許奎官　鍾鳳林　邱治雲　趙文連　夏月潤　趙君玉　夏月珊　周鳳文　汪優游　夏月華　曹甫臣　趙君甫　劉漢森　李小山　劉振廷

▶頭二本閻瑞生◀

大舞臺

夜戲價目注意　特廂一元　官廳八角　正廳五角　三層包廂三角

夜戲

劉坤華　趙東昇　張榮奎　趙竹卿　唐秀蓮　張春海　李勝奎　孫慶芬　孫少堂　張桂芬　郭春華　金碧艷　毛韻珂　小達子　賈璧雲　趙如泉　姚俊卿　李瑞亭　陳月樓　陳嘉璘　殷春虎　于振廷　王佳楣　孫稚舟　沈韻秋　張竹軒　錢化佛

▶六本狸貓換太子◀

天蟾舞臺

花樓一元特包八角優廳一元官廳八角頭廳四角三層花樓四角一百五十三層特等三角一百二十三層頭等二角九十電話中央三七二○

夜戲

郭小福　馬義蘭　陳永奎　宋玉珊　孟鴻茂　（劉○○筱）（慧○○楊）（琴○○猴）　芙蓉草　常春恒　劉小衡　溫小培　（劉○○劉）（榮○○榮）（昇○○萱）　彭春珊　何英奎　陸紅冰　李祥雲　焦寶奎

▶七本 ○包○ 狸 ○公○ 貓 ○出○ 換 ○世○ 太子◀

法界共舞臺男女合演

夜戲價目注意　月樓八角　特包六角　官廳六角　特廳五角　頭廳三角　二廳二角　三層三角

夜戲

王益芳　小春岩　張菊芬　小琴仙　小孟七　陳彩霞　粉菊花　曹寶義　孟小帆　李秀英　劉松亭　王克琴　黑　呂月來　竹翠茹　李桂芳　林樹森　張文艷　曹寶義　苗勝春　林樹勛　李寶龍

泗洲城　斬黃袍　四蕩湖船　秋瑚戲妻　陰陽河　獨木關（全本）　松林　（頭本貂蟬）

春華舞臺

夜戲價目特廂七角頭廂三角二廂二角特廳七角頭廳三角二廳二角小孩照舊北市開封路口電話二千九百五十六號

夜戲

小三麻子　韓長寶　劉玉琴　應寶蓮　羅小寶　梁俊圖　李人俊　趙鴻林　薛蘭芬　綠牡丹　梁一鳴　孫長奎　李吉瑞　馮志奎　李福祥　張四虎

九更天　挑華車　坐樓刺媳　中牟縣　乾坤（大）　（舞）圈　千金一笑　（代演）盜御馬（盜鉤）

亦舞臺

夜戲價目注意　特別包廂六角　特別官廳六角　頭等正廳二角　二等正廳一角　電話中央四千六百六十一號

夜戲

王少芳　徐甫亭　張德俊　王少雲　張國南　張斌秋　瑞　楊瑞亭　高甕　三麻子　馬春樵　楊瑞亭　張菊樵　潘海秋　高秋甕　馮子和　張月亭　劉振廷

八義圖　史文恭　天門陣　武家坡　過五關　全本葭萌關　賣○花三娘子

小世界

中國模範游藝場　在上海新北門內

門券每位小洋一角　北來車輛直達門口免查照會　北電中央四四六九　南電一百三十七號

桑棟臣的心血結晶　桃花源　紅桃萬樹　綠葉成陰　買春一壺　悅目賞心

▲第一層大京班　盖春來　皇帝上吊　劉盖黃沈　（禹臣月樵洋艷少亭）　皇帝（上）吊　劉李（上）吊　小（德成玉君雨田墨林打麗盤山四）

第一層影戲　偵探長片

▲戲法雜耍　周杏泉（南北戲法）　田永奎　王玉林（化裝）　李寶廷（雙簧）

▲第二層　小金蘭　小桂寶　四明文戲　日全班　夜　阿生　沈春林　沈美　（庵堂相會）　（文明結婚）

▲改良申曲　邵文濱　沈桂林　沈松林　花化裝演唱（日）（夜）　酒樓行令　雙賣花

▲蘇灘　張素蘭　葉菊笙　張月蘭　男女蘇灘　三層　胡壽慶　歐美魔術

愛華社　全體社員　日（破鏡重圓）夜四本珍珠塔

▲第三層影戲　四層　男子文明戲　一四本十金鋼鑽

陶社文明新戲　日死人拆爛污　夜（廣告結婚）

▲常州古曲　常州班　全體社員　日一二本陸友春　夜四本蒂堂相會

▲照遠鏡▼　在七層樓……江天一覽……眼底無餘●

▲說書　吳小松（描金鳳）　吳小石（白蛇傳）　王再亮（精忠岳傳說）　姜鳳笙（蘇灘）　馮子美（果報錄）　朱菊庵（西廂）　筱桂笙　（三笑）　（文明蘇灘）

詳細點鐘請閱張丹斧姚民哀編輯的世界小報

義記新世界

跑馬廳泥城橋南北兩部地道交通　門票小洋二角電梯小洋三角西菜券大洋一元門票在內

招登廣告　本世界交通便利游客衆多廣告收效之宏非他處所能及如荷賜登請向廣告部接洽

▲南北游戲自由廳　（羣芳會）湯景樓　陳鳳亭　陳翠娥　笑秀珍　周翠蘭　鄒蓮君　（大）京鼓小黑姑娘　大鼓李品一　大飛神父　官子雙簧　鄒德順　屈成軍　小玉奎　筱廷亭　特別技人人笑　口技于佩雲　京音大鼓玉梨花　晚香玉　晚香蓮　女子雙簧　吳玉奎　蓮姑娘　技藝勝　幻術邱寶　李　第五湘妃

▲北部自由廳　樓上新由自廳　表演古達社　今軼事吳夢（金陵俠妓）　笑前本十五貫　古裝蘇灘　費西冷　王彩雲　日醉　夜扦　二做　女子蘇灘　葉如玉　日落　夜公　驛偸

▲北部第二劇場　霞裳雅集　日險姻緣　夜生死鴛鴦　怪異偵探長片　怪聲　十二三四五本　共卅一本　滑稽最新笑片二大本

▲南部三層樓　改良申曲　王小施　新蘭亭　日和尚看病　夜雙釘記

▲南部二層樓　四明文戲　筱文斌　康集昌　日討大小　夜呆大香燒

中西魔術　▲莫悟奇▼

無錫班　李廷秀　劉召庭　日演送乾　夜演珍珠塔

▲南部第一劇場　大京班　張鑫儲三芙蓉　學取月花蝴蝶　何明子雙塔　趙溝雷報　魏孝節義天寶　禪

▲南部三層樓　說書名家　石秀日　金寨夜　槍傳名　玉文武　泉香球　彈詞名家　小雙珠　周　彈詞楊亭球珠　大家魏　珍鈺卿　說書名家　五義圖　三國志　名家黃兆麟　何良受　三國志

▲財神大會又要出現了　本世界北部財神的靈應有口皆碑函因各界來本要求定於待月中見實在財神養會最星期日夜神北部遊行游特色的財各大會以娛西客如舊有皇式儀仗中鑼音樂隊陰和錄特別大星仙女騎驢聲合二仙三奇八仙臂鑼完香梁寶盆閱人吃火蚌人細龍卅抬並高曉數十大扮演各戲金加鈔粟燈大錄燈五彩驢龍上及大本車貓扎全子押栩換太而栩特欲活如尤社色者扮達張藏員受演王欣生與刑國筱新蕩胡船珍扮冷湖解費西吃扮壺糯官倒夜老水的扮霧戲爺所著名傘均係不名人手裏外令卌發笑萬加白值數箱之副玉茶各一燈尚有光稀色彩五奪十一爆烟備目全侯譜起完屆郎行臨賽各　務眼欣賞以早界是幸廣

上海大戲院

地址美界北四川路虬江路口

日戲價目　包廂七角　樓廳四角　正廳三角　二廳二角

夜戲價目　包廂一元　樓廳四角　正廳三角　二廳一角

今天第一次七點第二次九點一刻起

最新警世愛情片　無名英雄　六大本

笑片新聞一本

一失足成千古恨再回頭已百年身人生在世決不可陷入罪惡一經失足雖入所迫為善因為環欲還無自步趨入境地實名英新之機絕若無所自雄者初會友人之後為入陷圖出獄欲為陷入圖不足之地大可覺無立復富紳肇善悲類後為希望幸提尚有家悔生不距富室家庭復德決事之事感念舊保富室一生自身以而自身又之幸福地禮拜六日陷入納戲河女奇緣十之日劇男女有別五一二集

申江大戲院

上海獨步之影戲院　雲南路六馬路轉角

四月十七日禮拜五夜戲開演

最佳艷情滑稽文得意傑作　名劇第一

研究愛情學　六大本　◀最新趣劇▶

畫師遇獅奇怪姻緣　二大本　◀最新滑稽▶

斯登塔康與女史為劇界乃登峰造極之作前千萬世稀有之名劇從何得心應手之絕技表演情節逸趣橫生愛情之研究全在此一劇

每夜兩次　第一次七點　第二次九點半開演

價目　頭等　優等　包樓　三角　五角　七角　一元

▲預告（星期六）夜起　風流錯受　水手海盜　四本一本　羅克最新笑片四本

愛普廬影戲院

北四川路北首　第五十二號

▲全片五千尺共四大本　▲藝術在犬吠聲從軍夢以上　▲祖金生比加羅克做醫生

准今禮拜日起日夜開映（六月三日夜止）

日戲　九點　五點半

夜戲價目　樓上一元　樓下七角

日戲價目　樓上二角　樓下一角

越犯

卓別林滑稽藝術高已為全球人士所歡迎之一片既出皆知其故（逃犯）一片作品當時映演與名角之最近傑作男女表演俱佳其中之情節不獨有趣亦且能使人發笑全片精采奇妙凡愛看影戲者不可不觀

共和影戲院

西門外方浜橋　星期日

星期四　第一二集第三集第四集　無敵英雄　魔窟　四本　四本

星期五六　趣劇四本

第三第四集　魔窟　四本

注意　本院日戲逐日開演　又魔窟每逢星期日均換片　星期二星期四皆換片

▶價目　特別包廂一元　三角六十文　月樓二角四十文　正廳一角二十文　▲兒童減半收費

中國大戲院

美界東鴨綠路卡子橋下梧州路口便是

今天日戲　荒山俠客三集四集　大四本

滑稽今天一夜四本戲

復國記　一集二集　五大本

一刀仇　大結果　二本

滑稽笑片一本

法國大戲院

地址法租界三洋涇橋　南首歇舞臺原址

今天夜戲　冒險偵探長片　紫金盜第十九第四集　大本

最新笑片四大本

禮拜六日日戲

最勇武長片　弱女復仇第一二集　五大本

最新笑片三大本

價目照常並不增加

新愛倫影戲院

在美界海寧路中市愛倫舊址

今天夜戲　開演九大本

驚人危險機關長片　飛天神探第十三十四十五集　大團圓

滑稽　兩公爵　二大本

圖畫滑稽　小船　一大本

禮拜五日日戲

驚人危險武術長片　飛天神探第十一二十集　四大本

最新笑片四大本

價目照常並不增加

永安　天韻樓　花園

本樓的影戲○誰也都說海上第一奪遺產的情節也算離奇好看了○還要離奇○還要好看一刀仇的情節○近日新到映演的怪偵探○他的情節較前益發的離奇了○益發好看○俗語說得好○叫做越吃越滋味○越看越有趣○並且本樓地位寬暢○花園雅潔○佈置高尚○游客整齊○來游本樓○可稱得著於「衛生」「人格」兩全其美○請君有興○請來一游○包你滿意○

此人徧體鱗痍眉百結現一種極痛苦之狀態諸君必知其因梅毒或濕毒外攻所致但若速服清血解毒之靈劑必立見神效不言而知

本藥房之六零六內服聖藥及生肌拔毒外搽藥膏為治花柳梅毒濕毒諸瘡癩癬麻木婦女赤白帶下小兒胎毒等症之靈驗良藥患者曷弗從速購服以圖速效耶

六零六內服藥每瓶一元七角半　外搽藥膏每盒一元　樣盒二角

上海四馬路太和大藥房發行

商業金融

評論

中國銀行之清查　（亮）

中行之當清查。我人屢屢主張之。蓋方今董員舞弊於內。野心者伺隙於外。人言藉藉。不論有無虛實。要當澈底整理。而清查則爲所以理起整理之頭緒也。自檢查委員會成立。當局居然亦知清查。此不可謂非好現象。然考其組織。當檢查之任者。大多爲董員之私人。與無檢查能力之浪人。至於一般股東。則早已銷聲匿跡。一若於己無干者。夫清查乃何等大事。協力赴之。猶虞不及。今之股東乃如是。則我人所主張之清查。謂爲未見諸事實可也。而董員之抑令夾檢查委員會之組織。聞出自董員之主意。而董員之存此設施。則有二目的。（一）攻擊者日多。思藉此以殺其勢。（二）藉此以清責任。以備不得已時之走路。質言之。固位遮弊而已。信如此。今夾之所謂檢查者。乃董員私利上之打算。股東而不急謀補救。則彼輩久據有方。委過有地。其害當更勝於不檢查。蓋索與不檢查。則外界之注意當加增。其情弊顯然之局面。決不可以持久也。日者。新上台之財政當局。又有新派監理官以清查中行之舉矣。其目的當不外乎乘勢打刼。迫王張以就範。或更一進。逼去現任董員而侵占之。於中行之本身上。人盡知其爲有害無益。然此種事情。在中行自動的認眞清查之下。何能發生。在中行股東能發揮其職權以圖整理之下。何能發生。木朽虫生。中行再不覺悟。類似此之外患。當更有增無已也。

中行股東。本如一盤散沙。芻狗傀儡。一任董員之玩弄。其間即有傑出者昂昂然以行使股東權爲務。亦不過明知其不可爲。聊取快於一時。其甚者。則明主正義。暗向董員送秋波。尤甚者。且故鬧亂子。以供行外野心家之利用。故欲依股東之覺悟。行中行之清查。本非易事。遑論乎更進一步之整理。中行之前途。恐尚難有新開展也。

本埠金融

標金行情飛漲

▲三百二十五兩即將出關

昨標金毛盤甚疲、先令開出之後、市面平平、十一點後先令改縮、人心恐慌、市價頓見漲高、計大條近期長〇六二五、遠期不動、標金開盤三二十兩〇八錢、較前日收盤跌一錢、毛盤價格小至二十兩〇五錢、迨先令開出即動、金價高至三百二十一兩三錢、此時人心尙好、後因先令平平、最小金價至三百十九兩八錢、此時行中扒進先令二三百萬、先令頓時軟疲、十一點後先令掛牌小去二五、於是人心頓然恐慌、大連幫同行中紛紛買進、開同行中空頭戶如喪家犬、此價亦紛紛補進、由是十一時後金價最高竟至三百二十三兩七錢、而內盤行情做過三百二十三兩九錢、收盤市價爲三百二十三兩六錢、下午人心堅於上午市面之好買戶極形踴旺、而同行中抬價尤甚、下午開盤三百二十三兩七錢步步高至三百二十四兩二錢、價稍形回小、然買戶依然不弱、致最高價價至三百二十四兩八錢、收盤三百二十四兩七錢、總計全日行市變化殊巨、今日二十五兩行情或將穿出也、六月份召賬好起二兩、價三百二十二兩、七月份好三兩、價三百二十三兩、上午補水好二兩、計三百二十二兩、下午補水又好二兩、計三百二十四元半、飾金上午四十七八元半、

外匯明暗盤齊縮

昨大條銀價、倫敦近期略長〇六二五、計三十二辨士五六二五、（合英金二先令二辨士五）遠期勿更、計三十二辨士一八七五、（合英金二先令二辨士〇六二五）外國滙兌頗平、英對美因節令休息無市、英對中三先令三辨士、英對日仍爲二先令一辨士四三七五、此間外滙初開未動、惟法郎長五個、計一千一百十個、瑞士小去二個、計四百福蘭令、至十一點二刻、滙忽改縮、計英金小去二五、爲三先令一辨士七五、美金降半元、計七十二元七五、法郎降十個、計一千一百個、荷蘭小一盾、計一百八十九盾半、印度跌一羅比五、計二百三十四羅比、新加坡則加五錢、計七十五兩七五、日金增半分、計六錢七分半、香港如前仍爲七錢五分、是改縮原因、皆因華商金業中紛紛扒進所致、英美日滙內盤亦趨緊、一日間升縮無定、其時恐價上上、英金共縮四三七五、美金小去七五、日金增七五、銀行交易、大戶殺獲客西人爲手、而由華帳房者、計麥加利售出八月份英金五千鎊、三先令一辨士八七五、又出東滙七月份十萬元、價六錢六分八一二五、滙豐亦售出五萬元、爲六錢七分、又美票現票美金二千元、價七十四元六二五、

▲英滙　昨晨初揭如前、計三先令二辨士、至十一點五十分時、忽改縮二五、計三先令一辨士七五、又內盤亦趨仿緊、全日間午後午前、殊難捉摸、計有四三七五上落、華商頗有結進、致亦扒縮、七月份初爲三先令二辨士〇六二五、繼加〇六二五、後復見軟、計三先令二辨士〇六二五、至十點後滙松、可結三先令二辨士一八七五、迨十一點後忽轉緊縮、是以掛牌既縮、內盤尤堅、此時三先令一辨士七五、下午二五、收市三先令一辨士七五、計三先令一辨士八相仿、後略長一二五、計三先令一辨士八一二五、至四點後復又見堅、因金業中結者向旺、故收市爲三先令一辨士七五、買價七五、後爲二上午初爲三先令二辨士一二五、後爲二五、嗣又回至一八七五、直至十一點後、忽轉堅、爲三先令一辨士八七五、收市八三五、下午開頭平定、嗣九三七五、四點半收市、爲三先令一辨士八一二五、其變化之大、已有多日未見、

▲美滙　昨初掛七十三元二五、至十一點三刻、忽更去半元、計七十二元七五、內盤亦堅、一日間計有七角半高低、華商大致結進、七月份初結七十三元八七五、嗣七十三元七五、十點後嗣長一二五、計七十三元八七五、午時收市因掛牌已縮、故亦見佳、價爲七十三元二五、午後初開又小去一二五、爲七十三元一二五、三點後加長二五、計七十三元三七五、是後復縮、收市七十六元一二五、價頗堅、買價初爲七十四元、後減一二五、嗣回長一二五、午時收市七十三元三七五、下午初開七十三元二五、三點後復爲七十三元半、收市仍回至七十三元二五、

▲日滙　昨晨初爲六錢七分、至十二點前忽更大半分、計六錢七分五、內盤甚形堅挺、一日間計有七五上落、漲跌殊無把握、華人均有買入、七月份初爲六錢六分八七五、後小一二五、嗣回上一二五、爲六錢六分八七五、午時收市加至六錢七分三七五、下午開出相同、繼加至六錢七分五、三點後忽轉低三七五、計六錢七分一二五、收市復高、計六錢七分五、買價上午初爲六錢六分七五、後有一二五盤旋、午後高至六錢七分二五、下午開出相似、三點時又漲六錢七分三七五、三點半後又回上三七五、計六錢七分、四點後逐步向上、忽尤堅、故收市加至六錢七分三一二五、

友華銀行昨晚報告云、昨日大條銀價、倫敦近期長十六分一辨士、遠期不動、紐約休假無市、此間今日外滙、掛牌初不動、嗣小令縮爲三先令一辨士七五、美金縮爲七十二元七五、內盤市面尙平、晨間先令做高至六月期三先令二辨士十六分五、七月期三先令二辨士二五、八月期三先令二辨士十六分三、美金爲七十四元、嗣而紐約傳來消息、舉德門條例下之銀貨已買足、此間買戶增多、價見縮、下午賣價、先令六月期三先令一辨士八分七、七月期三先令一辨士四分三、八月期三先令一辨士十六分十一、美金賣價七十三元二五、東洋賣價六十七兩五、買價較長、銀行滙票掛牌價、晨初英美法三先令二辨士六二五、七十五元五、一一四〇法郎、關見縮、昨日海外銀市、倫敦印度略有買進、市况穩、今日看縮、

茲列昨晨滙豐銀行之掛牌外匯如下

	先令辨士 △昨日早市	前日早市
英國電滙	三、二	三、二
美國即滙	三、二[illegible]	三、二[illegible]
又四個月	三、二[illegible]	三、二[illegible]

		昨	前
銀行買進又四個月		三、四	三、四
又六個月		三、四六	三、四六
進口貨四個月期票		三、四六	三、四六
德國電滙（以上合規銀一兩）	馬克	二六、〇〇〇	二六、〇〇〇
日本電滙（以上合日幣一元）	金元	〇、六七	〇、六七
美國電滙	金元	七三、二五	七三、二五
又四個月		七七、二五	七七、二五
法國電滙	法郎	一一一〇	一一一〇
又四個月		一一五〇	一一五五
印度電滙	羅比	二三五	二三五
荷蘭電滙	盾	一九〇	一九〇
意大利電滙	利拉	一五二〇	一五二〇
瑞士電滙（以上規銀百兩）	福蘭令	四〇〇	四〇二
香港電滙（香港每百兩）	兩	七四	七四
新加坡電滙（以上合新加坡銀幣百元）	兩	七四、二五	七四、二五

附花旗銀行滙價

		昨	前
英國即滙賣價	先令辨士	三、二	三、二
美國即滙賣價	金元	七三 七四	七三 七四

附台灣銀行滙價

		昨	前
日本電滙（賣）	兩	六七	六六
又三十日期（買）		六五	六五
大連電滙（賣）		七一	七一

附英美銀價

		昨	前
倫敦大條銀近期	辨士	三二、五六二五	三二、
又 遠期		三二、一八七五	三二、一八七五
紐約大條銀近期	分	—	六六、八七五

附英倫滙價及貼現率

巴黎電滙　每鎊合七〇法郎四

紐約電滙　每鎊合四元六二二五

英現銀行　三厘

附意大利滙價

意日電滙　每日元合一〇利拉一五

意英電滙（五月三十日）每英鎊合[illegible]

意美電滙（五月三十日）每金元合[illegible]

意法電滙（五月三十日）每百法郎合[illegible]

銀洋市清淡

▲洋厘　昨洋厘仍趨跌風、一由於銀拆抬高、二因於現洋幣廠略有來源、早市七錢二分九毫三忽七五、午市七錢一分九厘、銀行無所交易、滙令已過、市况清淡、幣廠來源二十萬元、裝出十八萬元、

▲銀拆　日來頗呈緊勢、惟外國銀行繼續拆出、故市况尙平、昨銀拆早午市均爲四錢、大英銀行拆出十二萬兩、三錢三分六天、友華做出押欵五十萬兩、八兩五錢、活期滙票做出押欵七十萬兩、九兩、活期云轉拆四錢、劃頭二錢、

▲小洋銅元等　昨日江南小洋大三毫、廣東小洋大二厘七五、銅元勿動、衣牌小五文、角坯大一文、貼水小一文、市價列下

	▲昨日早市	▲前日早市
現洋	〇、七一九三七五	〇、七一九六二五
銀拆	〇、四	〇、四四
江南小洋	〇、六一九五	〇、六一六
廣東小洋	〇、六一四五	〇、六一一
銅元	二五、一〇〇枚	二五、一五〇枚
衣牌	一八〇六文	一八〇〇二文
角坯	一五四文	一五四文
貼水	二七文	二六文

	▲昨日午市	▲前日午市
現洋	〇、七一九	〇、七一九七五
銀拆	〇、四五	〇、四四
江南小洋	〇、六二〇五	〇、六一七五
廣東小洋	〇、六一六	〇、六一三二五
銅元	二五、一〇〇枚	二五、一〇〇枚
衣牌	一八〇五文	一八〇〇二文
角坯	一五五文	一五四文
貼水	二六文	二六文
錢行掛拆息	〇、二〇	〇、二二

▲銀洋進出　昨日杭滬來洋加增、蘇路滿用仍有、其他無甚進出、進出日市面仍清淡、茲列下、

地名	進或出	銀或洋	數量
杭州	進口	中國洋	二十萬元
蘇州	出口	又洋	七萬元
無錫	出口	又洋	十萬元

▲銀洋存底　昨日銀洋存底平穩、銀底略減、洋滙略增、各莊則銀減而洋增、茲列下、（單位萬）

行名	寶銀	銀元
麥加利	一九九	一九八
滙豐	二六八	三九〇
正金	一〇二	四五
[illegible]	一〇八	四六
東方	三二五	一〇〇
花旗	一〇九	六〇
荷蘭	三〇	八五
華比	五五	四〇
中國	二九〇	九六〇
台灣	九四	五一
安通	六八	六七〇
有利	四〇	六〇
住友	四〇	二〇
朝鮮	一五	五
友華	二〇	四〇
三井	三〇	一〇
三菱	四〇	一五
通商	三〇	一〇
大英	四〇	五〇
大通	四〇	一〇
安達	一五	五
各莊	一八五	二六五
共計	二四二	三一三五

京津滙價下落

上海商業儲蓄銀行昨晚三十一日報告云、今日京津來電、銀滙又跌一兩、計京爲一千〇五十兩〇五錢、津爲一千〇五十八兩五錢、洋滙跌五角、計京爲一千〇〇三元、津爲一千〇〇二元、漢電洋例爲九百六十八兩八錢七分五厘、滙滬每千兩、計規元一千〇三十四兩一錢二分半、較昨市漲起一二五、洋厘近以川幫運現銀折提高、故厘價步漲、今電已至七錢〇〇二五、本埠滙價每千元貼價七元、較昨日漲起一元、成都銀市復回十兩、爲一千一百兩、洋滙回十元、每千元貼費一百元、渝莧滙價仍舊、廣州洋毫今電漲二五、爲六錢二分七厘五毫、即規元六十二兩五錢、可兌毫洋一百元、東省方面因以時局關係、匯價數月未動、計長春奉天大連、爲一千〇十元、哈爾濱爲一千〇〇八元、營口吉林黑龍江則同爲一千〇十二元、此外西安銀滙無市、洋滙跌落五元、爲一千〇三十五元、

華商銀行公會昨日之內滙掛牌、京津銀滙小一兩、洋滙小五角、漢口銀滙大一錢二五、洋滙大一元三七五、成都銀滙小十兩、洋滙小十元、餘不動、價列下、

北京　每千元合申規銀一〇五〇兩五錢
又　每千元合申洋一〇〇四元七角五
天津　每行化千兩合申規銀一〇五八兩五錢
又　每千元合申洋一〇〇三元七角五
濟南　每濟平千兩合申規銀無市
又　每千元合申規洋無市
青島　每膠足千兩合申規銀無市
又　每正金鈔千元合申洋無市
烟台　每烟估千兩合申規銀無市
又　每千元合申洋無市
漢口　每洋例千兩合申規銀一〇三四兩一錢二五
又　每千元合申洋一〇〇九元七角五
宜昌　每宜平千兩合申規銀一〇三七兩
又　每千元合申洋一〇二〇元
九江　每千元合申洋一〇〇六元
南昌　每千元合申洋一〇〇七元
蕪湖　每千元合申洋一〇〇五元
安慶　每千元合申洋一〇〇六元
蚌埠　每千元合申洋一〇〇四元
南京　每千元合申洋一〇〇一元九角
蘇州　每千元合申洋一〇〇一元
鎮江　每千元合申洋一〇〇一元五角
揚州　每千元合申洋一〇〇一元五角
徐州　每千元合申洋一〇〇五元
清江　每千元合申洋一〇〇五元
無錫　每千元合申洋一〇〇一元九角
常州　每千元合申洋一〇〇一元五角
宜興　每千元合申洋一〇〇一元五角
常熟　每千元合申洋一〇〇一元五角
南京　每千元合申洋一〇〇二元
杭州　每千元合申洋一〇〇二元
寧波　每千元合申洋一〇〇三元
溫州　每千元合申洋一〇〇五元
嘉興　每千元合申洋一〇〇二元
湖州　每千元合申洋一〇〇二元
紹興　每千元合申洋一〇〇三元
餘姚　每千元合申洋一〇〇三元
[illegible]　每千元合申洋一〇〇四元九角
海門　每千元合申洋一〇〇四元
福州　每千元合申洋一〇〇二元
廈門　每千元合申洋一〇〇一元
奉天　每千元合申洋一〇一〇元
哈爾濱　每千元合申洋一〇〇八元
重慶　每九七平銀千兩合申規銀一〇九〇兩
又　每千元合申洋一〇五〇元
成都　每九七平銀千兩合申規銀一二〇〇兩
又　每千元合申洋一一〇〇元
萬縣　每九七平銀千兩合申規銀一〇六五兩
又　每千元合申洋一〇六五元

外幣大漲

昨日外幣市面頗好、俏大漲、計英票大七分、荷票大五厘、美票大一分五厘、日票大三厘、菲票大一分半、坎印票大五厘、英美金四開皆漲、餘不動、價列下、

英金一每磅　買八元九角五
又　賣九元
荷蘭票每盾　買七角〇五厘
又　賣七角一分五
花旗票每元　買一元八角七分
又　賣一元八角八分
馬克每萬克　買一元六角
又　賣大洋一元七角
盧布千盧布新票每萬盧布　買規銀二兩五錢
又　賣規銀三兩
二百五十盧布新票每萬盧布　買規銀一兩二錢
又　賣規銀一兩四錢
又五盧布老票每百萬盧布　買規銀四兩二錢九
又　賣規銀四兩七錢九
又五盧布至金盧布每萬盧布　賣規銀八兩九錢
又　賣規銀九兩
法郎每法郎　買大洋一角二分五
又　賣大洋一角二分七
新加坡銀元每元　買大洋一元〇五厘
又　賣大洋一元一分五
香港銀元每元　買大洋一元〇二分五
又　賣大洋一元〇一分八
東京老頭票每日元　買大洋九角二分七
又　賣大洋九角三分
菲列濱票每批沙　買九角二分五
又　賣九角三分五
坎拿大每元　買一元八角三分五
又　賣一元八角四分五
印度每羅比　買五角八分五
又　賣五角九分五
英金四開每個　買九元三角五
又　賣九元四角
美金四開每個　買九元三角五
又　賣九元四角

本埠商況

白鉄緊俏

四十八張英白鐵因來電繼漲、及現貨淺薄。故已升高二錢半。而各帮購辦者仍旺。恐來日行帶・俏須再漲。

雙股紗線愈俏

雙股紗線總日趨漲以來、市氣蒸蒸日上、昨日大阪原價難再挺昂、而公會上賣方察知滬上存底稀少、仍居爲奇貨、高抬價格、不肯讓讓出售、而買方亦以需用並不甚急、且預料到貨一多、市價必能看平、故亦無意任此際俏時踏進、因之成交極爲寥寥、惟觀買戶方面人心之昂昂、則線市一時恐尙不至回落也、茲將昨日開價格與前日比較於下、

本日市	昨價	比前日漲
四十二支雙鹿	二七九、〇	一、〇
四十二支單船	二七〇、〇	一、〇
四十二支藍魚	二八〇、〇	一、〇
四十二支水月	二六三、〇	〇、五
四十二支藍仙帽	二七五、〇	〇、〇
三十二支雙鹿	二七九、〇	一、〇
三十二支單船	二五九、〇	一、〇
六十支白鳳	四四五、〇	一、〇

茲更將昨市價格與上星期四比較於下、藉可知近一週間漲風之烈也、

上星期四市		漲
四十二支藍魚	二七三、〇	七、〇
四十二支單船	二七二、〇	七、〇
四十二支雙鹿	二六五、〇	五、〇
四十二支水月	二五八、〇	五、〇
四十二支藍仙帽	二七二、〇	三、〇
三十二支雙鹿	二七四、〇	五、〇
三十二支單船	二五五、〇	四、〇
六十支白鳳	四四〇、〇	五、〇（平）

五金定價繼高

近來外洋五金市面極堅挺、蓋廠家產出之貨、不敷各路需胄、遂致現貨稀少、行情不免步高、昨日電訊、如平白鐵提高一鎊、洋釘昨起一先令、新鉛絲鋼板續漲數辨士、而本埠人心因之大佳、惟與之購訂者反形寥落耳、倍爾城電價亦好起數先士、惟舊金山紐約來電、殊無上落、

倫敦電

新鉛絲	每噸	二十鎊十二先令
英鋼板	每噸	十四鎊九先令
洋釘	每桶	二十二先令
新號平白鐵	每噸	三十三鎊四先令
二號ㄨ	每噸	三十一鎊十八先令

倍爾城電

平白鐵	每箱	三十二鎊
洋釘	每桶	二十先令十辨士

五金交易殊乏佳音

昨日商塲交易、仍無暢旺氣象、故做出各貨甚覺清淡、惟行情反見漸步多而下趺者少、如平白鐵因來源缺乏、各路胄口甚佳、遂因而堅挺、昨日倫敦來價又漲、是以市勢由固而漲、計四十八張慧星紅鳥飛鳥及雜牌等、均各漲起二錢半、如慧星牌開十一兩五錢、紅鳥牌開十一兩七錢半、飛鳥牌十二兩、雜牌十一兩二錢半、然買客心思仍無減縮、其他白鐵走胄尙健、然價格仍無更動、白鉛無鐵皮洋釘等、亦無榮辱可記、瓦楞鐵昨市談判者、較上日爲衆、故暗盤頗有上進之勢、此外各貨均無軒輊、茲將開出各貨列下、計平白鐵三十五箱、馬口鐵一百三十四箱、新鉛絲七十捆、洋松木四十桶、洋鉛五條、斗錫六件、西洋大鋸條三箱、瓦楞鐵十五箱、黑鐵皮三十五紮、鋼板三十担、四吩五吩元邊釘十二箱、紫黃銅管三十担云、茲將前昨二日重要各價格錄之於次、

品別	前日價	昨日價	比較差數
四十八張紅鳥白鐵	一一、五〇	一一、七五	、二五
四十八張飛鳥白鐵	一一、七〇	一一、八五	、一五
四十張紅鶴白鐵	一一、二五	一一、三五	、一〇
四十張慧星白鐵	一一、二五	一一、四五	、二〇
四十八張雜牌白鐵	一一、〇〇	一一、二五	、二五
四十八張人頭牌美白鐵	一一、〇〇	一一、二五	、二五
六十張厥希平白鐵	一三、五〇	一三、五〇	—
二十八號瓦楞鐵	一一、〇〇	一一、一五	、一五
二十六號瓦楞鐵	一〇、六五	一〇、六〇	—
二十四號瓦楞鐵	九、七〇	九、七〇	—

一呎六呎原黑鐵皮	七、五〇	七、五〇	—
一呎六呎薄黑鐵皮	七、七五	七、七五	—
十六至二十號新鉛絲	一一、五〇	一一、五〇	—
二十一至二十五號新鉛絲	一四、〇〇	一四、〇〇	—
胜通比貨江釘	六、〇〇	六、〇〇	—
普通美法西釘	六、〇五	六、一五	、一〇
雙通美洋方釘	六、五〇	六、五〇	—
十磅英馬口鐵	八、〇〇	八、〇〇	—
一百磅英馬口鐵	八、七五	八、七五	—
大條印度鉛	一〇、八五	一〇、八〇	、〇五
小條九磅鉛	一〇、七五	一〇、七五	—

三角鉄走胄轉佳

三十英呎長之三角鐵條市面、昨日出口客幫採辦、忽見旺盛、北方之烟台天津奉天及長江之漢口數帮、共計批定及交割者、約在二百五十担左右、本埠供給公司及廠棧之建築銷路、亦屬不少、故市面頓呈活潑景象、洋棧提出期貨、因此亦見增多、市面前途、頗許樂觀、故批價有數種花色已漲起一錢左右、如六吩至一吋二吩小花色、爲昔日跌風最烈之花色、昨已稍回頭、如六吩每担五兩五錢、一吋者每担四兩八錢五分、均比前日提起一錢、又一吋四吩花色、批價仍照舊、二吋四吩建築花色去路、雖比上述數項爲強、然洋棧及掮客手中之現貨因露於市者甚多、故市價毫無變遷、昨日售價六吩（每担價）五兩五錢、一吋四兩八錢五分、一吋二吩四兩七錢五分、一吋四吩四兩七錢、二吋四吩四兩九錢、二吋四吩四兩八錢、四吋四兩八錢、

疋頭市面活潑

▲叫莊多掛三千餘疋……大阪市面混沌

本埠

▲本廠貨　自上週牛莊帮活動後、市面已呈佳象、輕磅貨因本街銷路甚旺、價亦轉穩、昨由怡和廠開出十一磅三兔、四百餘件、均由本街各家辦進、價四兩五錢五分、較上週漲起五分、北路交易、仍以重磅貨爲多、十六磅天字由烟台、本街辦去數十件、價仍八兩二錢五分、十六磅牽星烟台亦有數十件交易、價七兩四錢半、較上週漲起一錢、十五磅牛三元寶價仍七兩二錢、十四磅牛三馬頭・由牛莊・烟台・辦去數十件、價六兩五錢半、十三磅水月、本週牛莊・亦有二百餘件成交、價五兩八錢二分半、惟昨日市上已無現貨、十三磅四平蓮・天津・烟台・牛莊・等處辦去百餘件、價五兩八錢、較上週高二分半、十三磅雙馬價仍五兩七錢五分、牛莊・烟台・亦有二百餘件成交、十一磅雙雞價四兩五錢五分、由本街辦去二百餘件、本機漂布近日市面甚活、尤以本街交易爲多、計辦去雲外飄香烟台數十件、價七兩五錢半、現已無近期貨、金三塔由本街辦去百餘件、價七兩二錢半、因本街無需派司、故價較客帮小一錢、

▲東洋貨　各處抵制甚烈、故市面已無形消滅、花色貨市上無多、原白貨惟細布稍有另星交易、十二磅駝鳥價七兩四錢、芝日七兩三錢半、象兔六兩五錢、

▲歐貨　近日可稱平穩、三呌莊市况亦佳、原白貨長江北路均有需要、惟市上存貨已不多、豐裕頭號八擔細布昨由烟台辦去二三十件、價仍八兩七錢五分、德記紅天官八四布在上週該行已無貨、惟暗中仍有售出、昨由漢口辦去數十件、價五兩三錢半、較前週漲起一錢、天和洋行售出一本萬利漂布數十件、亦由漢口帮辦去、相入兩九錢、隆茂各臉漂布天津漢口亦有成交、公平如意價仍八兩七錢五分、泰和上身漂布市上已無貨、花色貨以

深淺色花標絲光花素綢紬毛羽紗交易爲多，惟羽紗市上已不多，近日皆出者均七錢外之貨、雜色東洋紗由烟台·漢口·浙去二三十件，全元更形疲軟、

▲呌莊　昨日元芳洋行呌莊，共排七百件，計二萬九千一百七十五疋，一概不限價拍出，較之上週，共多呌八十九件，計三千六百九十五疋，各客幫往購者，尙稱暢旺，惟甯波幫及北幫青島高麗等佔最多數，長江一帶鎭江蕪湖九江漢口等次之，本街店舖內地等處幷同業屯戶亦均稍有採辦，而價格比之上屆，不相軒輊，內以市原布玄細斜尺六絨紅布羽綢等貨爲最俏，漂布細布平平，惟西緞竹布見疲，今將拍定各貨與上週比較於下、

貨別	本期件數	本期疋數	上期疋數
羽西緞	五九	一、六一〇	一、四〇〇
尺六絨	六	一二〇	一二〇
元羽綢	二五四	八、一九〇	六、九一〇
元細斜	一二	四八〇	四〇〇
紅布	一〇	六〇〇	六〇〇
市布	七二	三、六〇〇	三、四〇〇
原布	九	六七五	六〇〇
竹布	六	三〇〇	二五〇
漂細布	一一	五五〇	四五〇
漂布	二六一	一三、〇五〇	一一、三五〇
共計	七〇〇	二九、一七五	二五、四八〇

本期拍出各貨，較之上週，計泰西緞每碼降去二厘五至二分二五，然亦有漲起二厘五至一分者，尺六絨高起七厘半，元羽綢每疋互有二角半至二錢二五之漲落、玄細斜之龍飛鳳舞增二分半，五子登科加七分半，海潮寺亦高一錢二五，洋布紅自五分漲至二錢五，然亦有小去七分五至一錢五，市布漲起一分至二錢三，惟亦有數牌跌落五分至一錢二，原布加大二分、竹布之八士圖跌去二分半，雙路燈平定，漂細布之五花洞降一錢，敎子圖則漲一錢，猴鹿亦加一錢五，漂布之漲跌在二分至二錢二之間，

寄比之上月同期，木期較高分餘，元絨則好起四分，花羽綢市布各漲半兩至一錢不等，竹布漂細布亦各漲三錢許，漂布互有一二錢之上落、

貨別	本期	上月同期（陰三月十八）
泰西緞 每碼		
錢中花	〇·六三〇	〇·六二三
三俠圖	〇·五一三	〇·四六八
爵名祿	〇·四八五	〇·四六三
元絨 每碼		
九芳圖	〇·七四三	〇·七〇五
花羽綢 每疋		
花煙圖	一三·六五〇	一二·三二五
二美圖	一二·六〇〇	一一·二〇〇
取三寶	九·六〇〇	九·三〇〇
好夢圖	八·二二五	八·二七五
元細斜 每疋		
龍飛鳳舞	七·六七五	—
海潮寺	七·〇二五	—
洋紅布 每疋		
八砂佛手圖	—	—
四砂四龍圖	四·〇七五	—
市布 每疋		
金日圖	一一·〇四〇	一〇·七一〇
三義圖	一〇·九〇〇	一〇·五四〇
九老圖	九·七九〇	九·二七〇
九砂一百彩八士	七·九六〇	七·五〇〇
花爆圖	八·三七〇	七·八七〇
原布 每疋		
八砂四五子登科	—	—
又藍三元	四·八〇〇	四·四七〇
又天姬圖	—	—
細布 每疋		
十二砂滿天	—	—
又荷花	—	—
路路通	—	—
細斜紋 每疋		
四〇碼到軍圖	—	—
又猴鹿圖	—	—
又雙桂鳳	—	—
竹布 每疋		
八士圖	一〇·九七五	一〇·七二五
雙路燈	九·〇〇〇	八·七五〇
漂細布 每疋		
荷花	—	—
五花洞	一〇·七三〇	一〇·二五〇
九老圖	—	—
教子圖	八·九〇〇	八·三〇〇
漂洋緞 每疋		
勸友圖	—	—
國民軍	—	—
返駕圖	—	—
二人紅鍛搶日	—	—
路路通	—	—
漂布 每疋		
烏金日圖	一一·四三〇	一一·三三〇
狀元圖	一〇·七一〇	一〇·五六〇
登城計	一〇·三一〇	九·七九〇
十八子圖	九·六〇〇	九·六〇〇
藍雙路燈光	六·五三〇	六·四一〇

大阪

棉布市況、因日來海外棉電漲跌靡定、人氣無從捉摸、故各貨均呈定勢、

鳳凰		五月期	七·八七五
雙鹿		六月期	七·〇七五
九龍	粗布	現貨	九·〇五五
雙鹿	細斜	又	七·〇〇五
竹寶	又	又	七·三〇
四A	細布	又	一〇·六五五
雙鶴島	細布	又	一一·五五
寶	原布	又	七·六〇
賜島	細斜	又	八·九五
牡丹	洋標	又	五·五五
千鳥	花標白坯	又	一九·八〇

日紗漲風最盛

▲昨日開出七八千包

▲標準紗已出五十兩…日商乘機拋出大批…市價略回

▲日本紗商之進退…俟明日美棉收成之預計發表…方能決定

▲棉花　本埠棉市、現貨因紗市活動，廠家之需要略起，已不若上兩週之呆滯，是以市價非常堅挺，而正號之陝西花尤爲名貴，昨日本紗市價，已回高至一百五十兩以上，故棉市在午前人心頗好，漏以紗市又稍見軟，致午後期棉亦略轉低，六月份之趨勢尤下，所有開出各月價格分別列後，計通州棉花六月期三十九兩三錢，較前日小二錢五分，七月期三十八兩二錢，本期未有開過，較星期前大一兩，八月期三十六兩三錢，較前日大二錢，最高時三十六兩七錢五分，九月期三十三兩五錢五分，與前日同，十月期三十二兩零五分，較前日大一錢五分，最高時三十二兩四錢五分，計共成交四千一百担，現貨市面交易亦見暢旺，公會上做開陝西花長安牌一百件、漢昌買進價三十九兩二錢五分，現貨棧交，鼎昌出，印度花二百八十件，怡和買進價三十九兩三錢，現貨送廠，台維出，陝西花一百件，和大買進，價三十九兩四錢，棧房過秤，鼎昌出，又二百件，振泰買進價三十九兩二錢，送廠交卸，漢昌出，特別陝西花二百四十件，大中華買進價四十兩，現貨送廠，升泰出，通州花輪船運來一百七十包，沙船運來八十包，均係白花，茲將全日期貨開收市價與上日之比較如下、

種類	月期	漲別		開收市價	上日比較
通州棉花	六	前	開	—	—
			收	—	—
		後	開	三九·五五	▲〇·一五
			收	三九·三〇	▲〇·二五
又	七	前	開	—	—
			收	—	—
		後	開	三八·三〇	—
			收	三八·二〇	—
又	八	前	開	三六·五〇	〇·四〇
			收	三六·五五	〇·四五
		後	開	三六·三〇	—
			收	—	—
又	九	前	開	三四·〇〇	〇·六〇
			收	三三·九五	〇·四五
		後	開	三三·九〇	〇·四〇
			收	三三·五五	價同
又	十	前	開	三二·三〇	〇·五五
			收	三二·三五	〇·五五
		後	開	三二·三〇	〇·四五
			收	三二·〇五	〇·一五

三十日紐約停市無報告，利物浦棉市，七月期爲一四·八五辦士，較前日大·一四辦士，十月期爲一三·五八辦士，較前日大·〇八辦士，現貨爲一五·九〇辦士，較前日大·一九辦士，孟買棉市，平茄爾爲四百二十三羅比，較前日大一羅比，勃洛許爲五百四十羅比，不動云、

▲利物浦　辦士

七月期	一四·八五	（漲一四辦士）
十月期	一三·五八	（漲八辦士）
米特令現貨	一五·九〇	（漲一九辦士）

▲孟買　羅比

平加爾七月期	四二三	（漲一羅比）
奧姆辣又	（無市）	
白洛取七八月期	五四〇	（未動）

▲棉紗　昨日（星期四）本埠棉紗市面，異常活潑，客幫中銷路益旺，人心觀高達於極點，實因市上存貨枯渴，客幫近日購去各貨甚多，漲風猛烈，一日間竟飛漲二兩光景，今日川帮則進十四支大中華五十包，一百四十七兩，交易所十六支人中標準紗，晨間因隔月交割停市，客帮生意仍湧，場中風勢急緊萬狀，彙之某穴號家，大批購進，致場上人心更昂，上午收盤近遠期均漲二兩以外，旋至午後開拍，市況仍堅，至二盤時，日商開出日紗約在三千包左右，於是市況稍受影響，致標準回落一兩之譜，茲將交易所十六支標準拍開之價，抄錄於後，以資比較、

月期		昨日收價（兩）	與上日市價比較（兩）
六	前	一五一·六〇	二·一〇
	後	一五〇·九〇	▲〇·七〇
七	前	一五二·二〇	二·四〇
	後	一五一·四〇	▲〇·八〇
八	前	一五一·八〇	二·一〇
	後	一五一·四〇	▲〇·四〇
九	前	一五一·八〇	二·一〇
	後	一五一·二〇	▲〇·六〇
十	前	一五二·〇〇	二·三〇
	後	一五一·五〇	▲〇·五〇

客帮中國標準狂漲，人心亦激昂，採辦各紗亦旺，他帮汕頭廣東野雞江西等帮買去各紗五六百包，行情漲一兩七錢五至二兩不等，又北帮青島嶽海衞烟台蕪湖福建帮亦有各紗三四百包，二十支紗占多數，天津漢口長沙台州等帮，亦辦去各紗五六百包，溥益廠開出二十支地球一百包，價一百六十八兩，扣佣，東方紗廠開出十六支文明二百包，價一百四十八兩扣佣，寶成廠開出十六支如意二百包，價一百五十三兩扣佣，皆六月份出清，日華紗廠開出十六支藍鳳，價一百五十兩〇五錢，十六支丹鳳，價一百四十七兩五錢，東華廠開出十六支鴻禧價一百五十兩，豐田廠開出千六支豐年價一百五十四兩至一百五十五兩，三泰廠開出十六支日光，價一百五十四兩五錢至一百五十五兩，上海廠開出十六支雙虎，價一百四十八兩二錢五至一百四十八兩五錢，以上日紗共開出七八千包，期西歷六七月出消淨、

中國紗

支別 品名	包別	期別	昨日市價（兩）	比較前日漲（兩）
二十支炮台	大包	現貨	一七二·〇〇	〇·七五
二十支三羊	又	又	一七一·五〇	〇·七五
二十支寶塔	又	又	一六六·五〇	〇·五〇
二十支地球	又	又	一六七·〇〇	〇·五〇
二十支大中華	又	又	一六七·〇〇	〇·七五
二十支孔雀	又	又	一六九·五〇	一·七五
二十支採花	又	又	一六六·〇〇	一·〇〇
二十支如意	又	又	一六二·〇〇	二·〇〇
二十支寶鼎	又	又	一六五·七五	〇·七五
二十支雙喜	又	又	一六五·〇〇	〇·七五
十六支如意	又	又	一五一·〇〇	一·五〇
十六支大中華	又	又	一五三·七五	一·二五
十六支雲鶴	又	又	一五二·七五	一·〇〇
十六支寶鼎	又	又	一五二·二五	一·〇〇
十六支紅團龍	又	又	一五一·〇〇	一·〇〇
十六支人中	又	又	一五一·七五	一·二〇
十六支飛馬	又	又	一五一·七五	一·二〇
十六支寶塔	又	又	一五二·二五	一·二五
十二支如意	又	又	一四〇·五五	〇·五五
十二支寶鼎	又	又	一四一·五〇	〇·五五
十支雙羊	又	又	一四一·五〇	一·〇〇
二十支人中	又	又	一六六·二五	〇·七五
十六支孔雀	又	又	一五二·五〇	一·二五
十六支富貴	又	又	一五三·〇〇	〇·五五
十支大中華	又	又	一三五·七五	〇·五五
十支紅福	又	又	一三五·五〇	—
十支富貴	又	又	一三二·五〇	〇·五〇
十支人中	又	又	一三三·〇〇	〇·五〇
十支寶塔	又	又	一三九·五〇	—
十支雙喜	又	又	一三四·〇〇	—
十四支大中華	又	又	一四七·〇〇	〇·七五
上海英廠紗				
十六支文明	大包	現貨	一四六·五〇	〇·五〇
二十支五福	又	又	一五六·五〇	一·〇〇
二十支牧羊	又	又	一五二·〇〇	一·〇〇
十四支四喜	又	又	一三一·五〇	〇·七五
十六支聚寶盆	又	又	一四七·〇〇	〇·七五
日本紗				
二十支水月	大包	現貨	一六四·五〇	一·五〇
二十支立馬	又	又	一六八·五〇	一·五〇
十六支水月	又	又	一五四·〇〇	一·五〇
十六支鴻禧	又	又	一五〇·〇〇	二·〇〇
十六支豐年	又	又	一五四·五〇	二·〇〇
十六支日光	又	又	一五五·〇〇	一·二五
十六支寶光	又	又	一五四·四五	一·〇〇
十六支藍鳳	又	又	一五四·〇〇	一·七五

大阪三品紗與美棉，均因交割停市，市場上之人氣，未發生何等變化，惟來月二日，美國農務局將發展美棉收成，各紐紀人態度，至此時方能決定，至來月一日開始拍板之十二月期貨，適當年末結帳需要不振之時，証以年日之經驗，行情必較近期稍低，或者相等耳，目下三品買氣雖疲，所以能站住未動者，因金輸既已解禁，恐受對外滙兌之影響也，三品取引所至五月成交額有四十四萬五千三百二十捆，今年累計二·六〇四·〇六五捆，本月經手費爲三萬三千九百五十元，今年累計爲二十二萬七千十五元，五月期交割，己於昨晨告竣，其種類如左，

日島	二七〇捆	日之出	六四
旭十	二五	又笑容	一五
三馬	二四	又唐子	三一
合同	一	又蓬萊	四三

合計四九一捆，每捆交割價格爲二百五十元云，棉紗現貨，因毀回者，既已告一段落，內外需要仍不見暢達，美印棉電亦毫無變化，以致買氣趨疲，交易異常清淡，中等二十支叫價爲二百五十七元，成交無乞云、

鶴鹿	四二支	五月期	四〇〇·〇〇
金三馬	十六支	現貨	二三五·〇〇
赤鶏	二十支	又	二三四·〇〇
松美人	三十支	又	三六八·〇〇
雙鹿	四十二支	又	四〇〇·〇〇
藍魚	又	又	四〇〇·〇〇

孟徹斯德、本週中紗市，問詢頗多，尤以中國爲最，惟大多數所開之價，均不能接受，市價錄下，（單位辦士）

	上週最低價	上週最高價	本週最低價	本週最高價
二十支	二一	二二	二二	二三
三十支	二二	二三	二三	二四
四十支	二四	二五	二五	二六
埃及棉六十支	二六·五	三一	二七	三一

紐約本週中紗市岑靜，需要清淡，市價如下、（單位分）

	前週價	本週價
二十支	四六	四六
四十支	六八	六五
六十支	八〇	八〇

煤斤銷路稍增

連日黃梅雨綿綿，致客幫裝辦停滯，本街各商及廠家用戶等亦都觀望不前，是以市場交易，淸淡異常，昨晨雖有小雨，但各碼頭上掛貨，及茶會貿出，均見增加，但因本外埠用途較廣之用戶，待用孔急，不能再延，惟價格仍不十分見好，暗價且略見鬆動，端節將屆，凡銀根緊急者，多爭先售脫故也，撫順屑各煤號共賣出二千七百餘噸，價自十兩另一錢五分至二錢五分，新紅煤屑五百噸，價十兩另三錢，（照定盤暗鬆二錢）陳紅煤屑九百五十噸，價九兩，（暗鬆二錢五分）新手屑二百噸，價八兩五錢，高尾屑二百二十一噸，價七兩，松浦屑二百五十噸，價十兩另二錢五分，楠木篩塊一百噸，價十兩（暗鬆二錢）高福岡篩塊九十噸，價十兩另七錢、（暗鬆錢半）新手篩塊一百噸，價十兩另五分，（暗鬆二錢五分）木屋瀨統二百七十六噸，價八兩二錢五分，統觀全市，計成交五千七百餘噸，比前加一倍有餘，

蕪湖新菜子到申

▲米銷仍淸淡…連豆續有到貨

▲米市　昨日南市河下米船祇到南港帮謝掌關一艘，市上銷路仍淸淡，售價堅定，廠機北帮粳價自十二元七角至十二元半，南帮粳十二元、白元自十二元八角至十二元半，北市河下到船，計有常帮錫帮蜆帮等二十餘號，來源稍見活動，銷路不甚暢旺，市面除羊秈白元堅定外，餘仍疲軟，河下米斛開二千餘石，白粳最高開十二元七角半，白元自十二元八角，至十二元六角，秈米昨市仍爲本街上辦去，客帮胃口倘未引動，閩甯紹帮有續辦消息，倘能續有去胃，市況當有轉機希望，但甯紹帮所辦者以次米爲主，惟中地存米不多，客家均不主急售，行情因得堅穩，昨市洋米成交不滿千包，江西米做開六七百包，價十元〇四角，西貢價四兩七錢二分半，敏黨價四兩六錢三分，小絞價四兩五錢半，

▲生仁　到貨仍稀，廣帮胃口平淡，市況因之轉平，昨市成交七八百包，山東烟台貨均七兩五錢，

▲小麥　昨日天氣轉晴，新麥收穫倘無妨礙，惟一經雨水，麥苗復青，新麥上市，至少延遲四五天，市上期麥行情，因之不致橫升，惟日昨午前天未放晴時，各月份均漲數分，午後回復原狀，陳麥數日來到銷均無，

▲菜子　今年菜子因存底不多，市價奇大，目下新貨尙未完全收割，連日陰雨到幾處不免稍受損傷，蕪湖菜子昨始到申，共計四五百包，先開百餘包，爲日商辦去價五兩七錢三分，比去年又增加數錢，比去年前年竟大一元一担，後各口新貨有齊，或再回軟若干，

▲黃豆　昨日大連續有到貨，而預算在月底月初尙有大批到申，故本月份底市價又回小四五分，內地車坊及油廠共辦去八九車，行情仍開四兩二錢三分，火車貨陸續見到，昨市復開潁州亳州正陽關懷遠等貨十餘車，行情未見升降，菉豆粉坊續去明光貨一車，價三兩〇九分，蠶豆新貨到頭不多，昨溫州貨做開二百包，價與上次同爲三兩五錢，

▲紅糧　紅糧到銷仍少，行情站住，苞米市面，亦難轉機，現糧大包二兩二錢半，期貨二兩二錢，開元苞米同上，奉天苞米開二兩七錢，

現期成交數

大連元豆	八車	內地車坊油廠本街
正陽關豆	三車	又
潁州元豆	五車	又
亳州又	二車	又
懷遠又	二車	又
山東生仁	二車	廣東本街
烟台生仁	一車	又
溫州蠶豆	二百包	洋莊閩
蕪湖菜子	二百包	又內地
西貢米	四百包	本街
小絞米	二百包	又
敏黨米	二百包	又
江西晚米	七百包	又
大連紅糧	四車	江北斷
開元苞米	三車	又
奉天又	二車	又
鎭江豆餅	二車	客帮
本廠豆餅	八千片	又

期貨市價表

種類	期別	市別	昨日開收盤	比較前日
大連元豆	四月	上	四·二三三	▲〇·〇三
		下	四·二三三	▲〇·〇四
又	五月	上	—	—
		下	—	—
又紅糧	四月	上	二·二一〇	同
		下	二·二〇〇	同
又	五月	上	—	—
		下	—	—
標準小麥	五月	上	[illegible]	[illegible]
		下	[illegible]	[illegible]
又	六月	上	[illegible]	[illegible]
		下	[illegible]	[illegible]
又	七月	上	三·四〇	同
		下	三·四〇	〇·〇二
標準豆餅	四月	上	[illegible]	[illegible]
		下	[illegible]	[illegible]
又	五月	上	[illegible]	[illegible]
		下	[illegible]	[illegible]
又豆油	四月	上	二·七〇	—
	五月	上	二·五〇	—
	六月	上	二·三〇	—

大連神戶電訊

大連

種類	現貨	六月期	七月期	八月期
	元	元	元	元
油市	一五·三〇	一五·五〇	一五·五〇	一五·七〇
豆市	五·九六	五·九四	五·九八	六·〇二
餅市	二·一五	二·一五	二·一〇	二·一一
粱	二·六二	二·六三	二·六九	二·七一

（日金一〇七四元合國幣一千元）

神戶

大豆	現貨	七·二〇
又	六月	六·〇五
豆粕	現貨	二·三六
又	六月	五·〇二
又	七月	五·〇四
小麥	（日本貨）	一九·〇〇
又	（滿洲貨）	六·四五
小麥粉		三·六八
豆油		一九·六〇
落花生油		二九·五〇
漢口鐵		四·七〇
天津鐵		四·五〇
滿洲鐵		四·五五

杉木停運之期將屆

近日杉木市況，因各行來源頗旺，故市場上交易番暢，內地各客幫銷胃，以現下木船停航之期，轉瞬即屆，若將來到貨一絕，則市面上騰之勢，即可操券以待，是以近日各客帮之來滬勤購驟緊，本街同業中實貨亦始終不懈，惟建築帮需要、似稍沉寂、蓋連日天時陰雨、走銷上不免減色、但目下客帮方面需胃正濃、且逆料建築帮走銷不久亦可漸復常度、故人心均趨堅定、市面仍看回高云、

呢哈子定貨尙暢

呢哈子爲秋季大宗銷品、近年去路、逐見增加、據公會非正式統計、（我國各業公會俱無正式統計、輸出之貨、多以關冊爲憑、而其數不詳、誠爲憾事）、一九二〇年輸入總數爲五百餘打、一九二一年增至一千五百餘打、一九二二年增至一千九百餘打、（而東貨猶不在內、如以此推算、則今年進口數、至少須二千四五百打之多、宣平關貨瓜皮帽生意、日漸減少矣、按今庚上半年所銷者、俱係去秋到貨、爲數不多、而近週各行定貨數、已頗可觀、就余個人調查所得、已有一千二百打之譜、（均四十箱）東貨如福田瀧定等家、亦有做出、（曾打定號牌子）以瓜帽占三分之一、各行定價、尙均平正、頭號雖較去秋同時略高、當亦不過數辦士上落、惟先令長此軟疲、定貨號家、頗費躊躇、茲將定價列後、聞有傳聞所知、難免錯誤、幸閱者指正、（閑）

行名	貨別	定價	外費	裝船期
號盛	闊邊	五·〇〇〇	三·一	陽歷八月
烈豐	又	五·〇二〇	又	又
怡和	又	六·〇〇〇	又	又
德記	普通	四·〇六〇	又	又
義興	又	三·二二〇	又	又
福倫	又	四·一四〇	又	又

油蠟互有張跌

白桐油自前上兩週漢市價格暴落至十五兩後，各帮採辦有一萬担光景，以是久無大宗交易之內銷油，至此始有巨額買賣出現，亦大足以揚眉吐氣，客家趁勢居奇，向行家要求加價，昨日本埠各油蘇號得有漢訊，謂各行家售出過多，存底甚薄，客貨已復漲至十五兩四錢客規，因此各行售盤，亦加起二錢，計十五兩二錢洋例文，滬上號家此次所進之油，銷去極微，蓋走場雖較前略活，究屬尙未當令，且各號存積既厚，大概須從緩再購矣，故入本週來不聞有購進之家，惟售價亦隨漢市而加增，

牌號		價（兩）
錦昌	京方北規	二〇·二〇
裕昌又		一九·八〇
衛昌又		一九·七〇
晉源本支	每桶外稅	一六·六〇
裕昌又		一六·六〇
謙義又		一六·六〇
恒昌又		一六·六〇
晉源柚白	每桶外稅	一五·一〇
裕昌又		一五·〇〇
恒昌又		一五·〇〇
衛昌又		一五·〇〇
謙豐雜支	每担外稅	一三·五〇
恒昌又		一三·三〇
衛昌又		一三·二〇
怡發又		一三·〇〇（雙）

白蠟市面江河日下，已一月於茲，近更奄無生氣，上週跌價五兩，而銷路及市情仍復如是，毫無起色希望，近日雖無到貨，然不能久擱之客家，不免求售心切，聞前日有一二支米心白交易，祇開一百三十五六兩，而價格雖跌至此，乃銷路仍難通暢，今市各油蠟號另售價格亦跌去五兩，計高米心白一百四十五兩，稍次一百四十兩，高統占一百四十五兩云、

整六債漲風獨熾

▲九六債略見疲跌…橡皮股無發展希望

▲公債　昨日交易極暢、市面又見漲、金融債千元票現貨自六十八元七角漲至六十九元、六月期自六十八元八角漲至六十九元六角、七月期初開爲六十八元四角、嗣後逐步見漲、至午後收盤時已好至六十九元三角半、比交割前、現貨漲半元、期貨漲八九角、整六債現貨自五十三元一角漲至五十四元、六月期以晨間開盤價之五十二元二角半爲最低、午後開盤時竟漲至五十一元三角半、至收盤時又回落二角、七月期先由五十一元漲至五十二元、收盤時復回至五十一元八角、比交割前期現貨各漲一元外、九六債自二十七元半降至二十七元四角半、比交割前低一角餘、七年長期交易不多、價尙稱堅穩、初開爲四十五元半、後好起二角、五年大票自五十二元半、漲至五十三元二角、比交割前漲八角許、小票久無交易、昨亦做開一盤、價五十元八角、

種類	期別	前開	前收	後開	後收	前日比較漲▲（前開）	（前收）	（後開）	（後收）
金融（千元）	現	六八·七〇	六八·八〇	六九·〇〇	六八·八五	〇·二〇	〇·七〇	〇·八〇	〇·五五
又	六	六八·八〇	六八·九五	六九·〇〇	六九·六〇	〇·八〇	〇·七五	〇·七〇	〇·八五
又	七	六八·四〇	六八·八〇	六九·〇〇	六九·六五	〇·六五	〇·九〇	〇·八〇	〇·九〇
整理六厘	現	五三·一〇	五三·四〇	五三·五〇	五四·〇〇	〇·八五	一·一〇	一·二五	一·一〇
又除息	六	五〇·二五	五〇·九〇	五一·三五	五一·五〇	〇·九〇	一·三〇	一·六五	〇·六〇
又	七	五一·〇〇	五一·四〇	五二·〇〇	五一·八〇	一·二五	一·四五	一·八五	一·七五
償還八厘（除息）	現	二七·五〇	二七·五〇	二七·五五	二七·四五	〇·一〇	〇·一〇	〇·二〇	▲〇·一五
五年大票	現	五二·五〇	五三·二〇	—	—	—	〇·二〇	—	—
五年小票	現	五〇·八〇	—	—	—	—	—	—	—
七年長期	現	四五·五〇	四五·七〇	—	—	—	—	—	—

▲外股　昨日市面仍閑散，投機者咸觀望不前，價漸軟化，紗廠股如東方，買價又小去一錢，爲五兩八錢，餘如故，船塢股無甚榮辱，電車股有人買去一二百股，價比前日已跌落七兩五錢，計一百四十五兩，買價則回大一兩，計一百四十五兩，揚子買價忽降三元，計二十五元，福利公司股加一角，計六元八角五，科發藥價已減二元半，計四十七元半，公和祥加五錢，計一百九十二兩五錢，開平會成交二三百股，價漲七錢五，計十八兩七五，買價回落五錢，計十八兩，此外各股無所變更，人心平軟，至於各種橡皮股市面，計三十三種有問訊，價略有差次，如亞而買太回落一錢，勃脫立伯色麥太拿馬各降二分五，蔽老佛跌五錢，闕派加二錢五，生架多利加五錢，斯拿王漲二分半，正式價僅太拿馬同上二分五，計七錢七五，英檳華減一錢，計五兩九錢，餘如前、實際交易不多，市面無發展希望、

炭酸鎂改定售量

▲每包五十斤…紅礬德貨稱霸…

黃血鹽但有日貨

▲紅礬　銷路仍不旺，實因火柴廠及拷皮作之去胃，目下均不多之故，價格平定，現市咪吔洋行之德貨每桶一百十二磅，售銀念二兩五錢，因而美日各貨俱失競賣之能力，蓋日貨每百磅須銀念八元、

美貨亦相仿、品質則無甚高低、故不得不讓德貨之獨霸於市場也、▲炭酸錢　現市間所交易者、已改爲每包五十斤、每百斤售銀二十三兩五錢、牙粉廠及化粧品廠之購量近來尚屬不惡、▲黃血鹽　市存僅有日貨、走場近甚清淡、惟存底亦不豐、所以價格甚堅、現市每桶一百十二磅每百磅售銀八十八元、期貨定價八十五元、以後到貨如轉湧、市面當看小、德貨定價每百磅銀一百十元、究不上算、故久無貨到滬、(止)

糖價穩定

昨日太古開大塊車冰價十二兩五錢、賣出六百包、公會開市、東滙結價六錢六分八七五、比前大牛分、人心尚佳、頗欲進貨、賣方以滙水見好、勢須加價、方肯出售、買方以去路清淡、難以增漲、卒歸原價劃出東三牛溫、四月份爲十兩○四錢五分、五月份爲十兩○八錢、嗣以出戶頗有、進胃轉爲寡薄、四月份小二分牛、爲十兩○四錢二分半、五月份仍十兩○八錢、前後共開出二千餘包、以四月份貨爲多、劃價如下、

	新盤	二盤
東三牛溫四月份	一○・四五	一○・四二五
又五月份	一○・八○	一○・八○

其價比前日、四月份小二分牛、五月份相同、現貨大里三牛溫劃價、初爲十兩○三錢二分牛、後爲十兩○三錢五分、橫濱貨劃價三牛溫十兩○三錢七分半至十兩○四錢、三二一牛溫爲十兩○二錢、四牛溫爲十一兩○五分、太古三牛溫劃價十兩○六錢五分、共開出七八百包、十號荷赤開八兩九錢五分、成交一千餘袋、色光尚好、砂子甚粗、省欽州洋糖八兩三錢開出一百餘包、棉赤中關貨八兩九錢、計開五十八、牛白阪、北棧照盤、用兩、規東洋上擋八五分、劃盤列後、

東牛白	八・六五
東二三牛溫	九・九○
東三牛溫	一○・○○
荷白牛溫	一○・五○
東溫	一○・一○
荷四牛溫	一○・三五
東四牛溫	一○・六五
東足四牛溫	一○・七○

最近三年間本埠出口之茶葉（六）（鐵）

香茶

香茶之出口。以往美國及香港者爲最多。近三年間之出口量。逐年增加。計去年出口之總數。爲七百餘担。核關平銀二萬餘兩。十年則祇二百担有奇。核銀六千餘兩。祇及去年三分之一。九年出口之數量乃更少。計祇一百二十餘担。核銀四千餘兩。價格則近三年間以九年爲最高。每担平均約核銀三十兩以上。十年之價爲最低。計祇二十七兩有奇。茲特列表計之如次。

十一年出口

國別	担值銀	兩
香港	一九六	五、五八二
印度	八三	二、三六四
新加坡	三○	八五五
加拿大	一	二八
美	三八四	一○、九三六
荷蘭	九	二五六
共計	七○三	二○、○二一
每担平均價二八・四八兩		

十年出口

國別	担值銀	兩
香港	二二	五九八
埃及	五	一三六
丹麥	二	五四
日本	一四	三八一
菲列濱	一	四一
加拿大	二五	六八○
美	一五八	四、三二三
共計	二二七	六、二一三
每担平均價二七・三七兩		

九年出口

國別	担值銀	兩
埃及	一八	五八一
加拿大	二六	八三九
美	八五	二、七四三
共計	一二九	四、一六三
每担平均價三二・二七兩		

茶末

茶末之出口。最近三年間。以去年爲最多。計二千五百餘担。核銀一萬八千餘兩。十年爲最少。祇七十餘担。茶末之價。較之綠茶及紅茶香茶等爲廉。每担平均無超過十兩者。最近三年間以九年之價爲最高。計每担核銀九兩餘。去年之價爲最低。計祇七兩有奇。茶末之出口。以往英國者居多數。茲亦列表如左。

十一年出口

國別	担值銀	兩
英	二、五一五	一八、六七七
香港	三八	二八二
共計	二、五五三	一八、九五九
每担平均價五・八四兩		

十年出口

國別	担值銀	兩
香港	六五	五一五
加拿大	一三	一○三
共計	七八	六一八
每担平均價七・九二兩		

九年出口

國別	担值銀	兩
香港	二	一八
新加坡	六	三二
英	一、五九七	一四、五九七
共計	一、六○五	一四、六四七
每担平均價九・一三兩		

茶梗

茶梗之出口。完全輸至香港。最近三年間。以九年出口之數量爲最多。計八千餘担。核銀四萬餘兩。去年之出口爲最少。計祇五千餘担。核銀三萬餘兩。價值則以十年爲最高。每担約核銀六兩。九年之價爲最低。祇五兩左右。茲將近三年間出口至香港之數量列左。

年份	担值銀	兩	每擔平均價
十一年	五、六四一	三二、九三九	五・八四
十年	七、二六九	四二、九六三	五・九一
九年	八、五七九	四二、九二七	五・○○

結論

各種茶葉之出口。均已詳載於前列各表中。其間以綠茶之出口數量爲最大。紅茶次之。至其他磚茶及茶葉等。爲數均不甚鉅。價格亦以綠葉爲較高。紅茶次之。以茶末及茶梗爲最廉。紅茶之出口。以往英國者爲最多。綠茶則以輸往美國之數量爲較高。荷吾人取各類茶葉之出口。數量而統計之。則最近三年間茶葉出口業大有蒸蒸日上之勢。不得謂非我國實業界上之好現象。蓋其出口之數量。逐年增加。計去年全年茶業之總出口額。達三十八萬担以上。核關平銀至一千二百數十萬兩之鉅。十年之出口。計幾二十七萬擔。核銀八百餘萬兩。較之去年。減少百分之三十有奇。九年之出口量更少。計十七萬担。約核銀五百數十萬兩。猶不及去年百分之五十。至價格方面。則近三年間。每担平均價。均在三十三兩左右。殊無十分上落。其間以九年之價爲稍高。每擔核銀三十三兩以上。去年及十年。則均不及三十三兩也。茲將各類茶葉之出口。併而計之。列成總表如次。

十一年出口

貨名	担值銀	兩
紅茶	一四○、○○三	三、三八六、六七三
綠茶	二三二、三九八	八、八九九、四六五
紅磚茶	六九三	一一、六五七
綠磚茶	二	二六
茶葉	八一六	一二、三七四
茶末	二、五五三	一八、九五九
茶梗	五、六四一	三二、九三九
香茶	七○三	二○、○二一
小京磚茶	一二	二八二
共計	三八二、八二一	一二、三八二、三九六
每担平均價三二・三四兩		

十年出口

貨名	担值銀	兩
紅茶	四一、一二六	九九九、三五○
綠茶	二一五、一三六	七、七五九、七六一
紅磚茶	二五六	四、四○八
綠磚茶	三、一四三	四一、二九九
茶葉	二、三七六	三三、○三六
香茶	二二七	六、二一三
茶末	七八	六一八
茶梗	七、二六九	四二、九六三
小京磚茶	四六	一、○七九
共計	二六九、六五七	八、八八八、七二七
每担平均價三二・九七兩		

九年出口

貨名	担值銀	兩
紅茶	三四、四○九	一、○三九、二八八
綠茶	一二七、六三一	四、七三七、六七○
紅磚茶	二、八八七	四八、四五四
綠磚茶	三	三八
茶葉	四七九	七、○三七
茶末	一、六○五	一四、六四七
茶梗	八、五七九	四二、九二七
香茶	一二九	四、一六三
共計	一七五、七二二	五、八九四、二二四
每担平均價三三・五四兩		

觀右列數表可知十一年間之出口。綠茶占全額百分之六十。紅茶占全額百分之三十五以上。十年之出口。綠茶占全額百分之八十。紅茶約百分之十五。九年之出口。綠茶占全額百分之七十有奇。紅茶則約占百分之二十。故茶葉之出口。以紅綠兩種最爲重要也。

（附註）本編各表。當與前列各表互相參觀。（未完）

絲市已見轉機

洋莊絲市、稍見起色、新廠經川廠經搖經陳大經均有談成、惟不甚多、而價均堅漲、計怡和談成六七月份大將軍新廠經十包、價漲百兩、與利百利各抛進太陽牌川廠經共四十包、價與昨日無異、達昌進得勝牌川搖經二十包、價漲二十兩、松文記媽司大經十包、價仍堅挺、八簡灰法莊購進黑馬三號陳大經五包、愼餘續進公亦曾談判、因絲價相懸五十兩、故未成交、橫濱生絲現貨、前日跌五十元、尚無人過問、近定期陡跌、人心更形軟化、各莊去路、愈覺清淡、且看十一月期開始拍板有無轉機希望、絲廠市面、尚稱平穩、不過歐洲帮因進貨已足、大抵停辦、二館帮亦將待時而動、故人氣沉默、難望發展、

最近運滬之浙繭

滙通轉運公司、與滬杭甬路局、訂有運繭合同、凡該路一帶產出之絲繭、均由該公司承運、聞於上月（五月）十六日起、開始裝運、於十六日起至二十日止之五日內、由長安拱宸橋一帶運至本埠上海北站棧房者、共計二千七百五十包云、

機製煤團炭擊之發明

煤團炭擊爲日用必需之品、茲有常州金應佩君無錫顧竹軒君梁鳴岳君等、本多年之研究、新發明一種用石油引擎之機器造煤團炭擊、集資數萬金、組織公司於本埠、牌名爲大豐、並設製造廠於無錫、開辦部機器、終日能造煤團炭擊平均數在七百餘担、樣子業已發見、且非常堅固光整、燃燒耐久、定價亦廉、裝置用木箱搬運極其便利、茲設籌備處於本埠英租界拋球場對面興雲里、不日當有出品、行銷市上、將來營業發達、可操左劵、此亦我國發明家之新光彩也、

茶市交易稍淡

昨日洋莊茶市、各路紅綠箱茶、交易略淡、英法行家、既多觀望、白頭行家、亦少進意、因之市面轉趨混沌、究其原因、實由大英公司輪船蘇丹號放洋在卽、洋商均擬乘機將早日成交之貨、轉運出口、故對於各項箱茶、均無心談盤問價、昨市湘鄂紅茶、與武甯紅茶、均無交易、惟祁門紅茶由怡和保昌天祥杜德天裕錦隆等洋行買進一千三百七十六箱、售價自四十五兩五錢至七十兩、較前仍無漲縮、溫州紅茶、僅由恒記茶棧、售與美昌洋行一百箱、售價二十六兩五錢、較前日稍爲軟弱、溫州珍眉成交五十一箱、係由茂與洋行購進、售價三十七兩、市盤仍無變動、路莊珍眉珠茶二批昨已到滬、甯州紅茶、昨日亦已運到二千餘箱、（工）

湘蓮又呈疲象

湘蓮本週未見到貨、號家亦鮮開出、查行存手貨、爲數已薄、惟因邇來各帮走場殊無起色、故市象又趨疲軟、售價小有降落、前兩週日廣帮辦入饒州蓮一莊計十餘袋、每担售價四十三兩牛莊帮亦辦去饒州蓮十數件、售價四十三兩、此外均祇三數件另星交易、殊無可觀、本街各廣號進胃亦鈍、現市行盤、湘潭蓮每擔售價元四十四兩半至四十四兩、九溪蓮每担售價元四十四兩、津市蓮每担售價元四十三兩半至四十三兩、衡州蓮每担售價元四十三兩、饒州蓮每担售價元四十四兩至四十三兩、常德蓮每担售價元四十一兩五錢至四十一兩、（日）

牛油象牙近市一斑

▲牛油　數月來牛油洋莊不動、市況冷落、本街皂燭廠需要、雖屬當令、然零星交易、終不能爲市面起色、川之滬上、各路客油時有湧到、以市態終不得振、聞口內油棧方面、均鮮有成交、洋行方面、期現亦無採辦、市價開牛坊期貨十七元一担、皂 收買另星者每担十八元、（秉）▲象牙　年來此項工業、頗形發達、本埠新北門一帶、爲該業之集中地、近來門市營業仍佳、惟對外廳雀牌交易、頗形冷落、洋行開盤、每擔仍爲六百二十兩云（秉）

中美貿易之前途

▲此後三十年間……中美商務必大發展

本年二月美國商務次官胡斯敦、論美國在華頻年貿易之額、雖不爲小數、然就中國貿易全額以比較、則此箋箋者實不足道、例如最近十年間中國之對外貿易、平均計算、每年約得一百兆元、而美國所占之部分、其發展程限、僅自百分之十至百分之三十、而此時期之內、又適當歐洲大戰之時、歐陸既無力兼顧東方貿易、於是中國向來仰給外邦之種種需要、始由歐人供給而轉入美國供給、此蓋之一時繁榮、未足爲永久現象也、夫美國在南北戰前七十五年間、所占中國對外貿易額、與今日相較如何、一八六○年以前、美國擁有商船隊、故對華貿易額占其對外貿易全部百分之五十、今者吾人預備以自巳之船、運載貨物、獎勵美商在華之活動、預料此後三十年間、中美商務必能多所發展、使美國在中國之商業大進步中參加其一大部分、中國商務之前途、幾無可限量、中國土地大於美國六分之一、除農業外、自西方觀察點言之、直可云全未發展、其人民勤儉耐勞、人口之衆、四倍於美、將來中國必成一工業國、但此時之工業上之設備、尚在萌芽、鐵路祇有六千五百英里、美國方城較小、尙有二十六萬英里、載客運貨之汽車、祇少數大城市中有之、全國計之、不過一萬輛、中國正在改良道路、將來道路推廣、汽車必通行全國、現時彼所購汽車、美貨占百分之七十五、華人極樂用之、美商既已得有根據、應繼續推廣銷路、並助中國築造良好大道、藉以推銷機器及其他設備品、今日中國各沿海大埠、工業發達正在開始之時、美商亦頗有貢獻、十年前吾人最先以美國紗廠售與中國、目下全中國紗廠、不下百所、其中用美國機器者甚多、其他麵粉廠電燈廠亦然、此皆可助揚子流域商業之發達矣、美國對華商業、乘大戰中歐洲未暇東顧之際、已顯有進步、已如上述、今則歐洲已復入世界市場、其政府官吏及商界代表、紛紛回至中國、求恢復巳失之商業、彼等皆密切聯絡、一致進行、故美國商行所遭之競爭、非常銳利、倘吾人欲應付此歐洲之競爭而得勝利、則吾人之商業界與其政界必須爲更密切之合作、推行一種賢明之國家政策、此卽我商部所欲勉力助成之者也、

我國將加入萬國商聯會

比國八代表到華、二十八日比公使館開茶話歡送會、下午五時許、由比公使約請我國外交部沈代長、及商聯會張笙階王文典作陪、席間向我國沈張王表示加入萬國商聯會之意、幷謂此會連日本最新加入、巳達二十一國、我國沈張王以茲事體大、未便貿然答允、昨商聯會開例會卽行提出討論、據聞可以加入、不致發生異議、惟聞比國代表不僅實業家、尚有在比政治上有力之人、今日下午四時到津後、卽取道日本赴美、可見其中含有醉翁之意云、

國內外商業事情

商店消息

美國在滬設銀行之籌備

美政府現擬在上海及各通商口岸、設立一半官性質大規模之新銀行、已略誌本報、其辦法接照一九一九年美國上院通過之銀行新法案辦理、一爲聯邦外國銀行、資本二百十萬萬金、一爲聯邦國際銀行、資本七百萬萬金、聞巳派員到滬、會同美駐華商務委員從事籌備云、

愛普廬加演臨城刼案

愛普廬影戲院自開演卓別麟新片『逃犯』以來、觀者異常擁擠、茲該院爲增加觀衆興味起見、於昨日起、又租到最近新攝之『臨城刼案』影片、加入放映云、

將有商標公報出現

▲津滬分處彙發行

商標局擬發行商標公報、現已由該局第四科着手編刊、並擬以天津上海兩商標分處爲分發行所、每月出版一冊、昨巳請大總統及歷任農商總長題詞矣、

錫繭繅折較大

無錫四鄕巳開秤多日、今歲收成雖較去歲爲優、而蠶老葉少食葉不足、帶餓上簇、以致出繭薄劣、繅折較大、全邑繭身、以玉祁社五牧前州等處爲佳、橫林次之、其餘各地繅折、統扯須六百五六十斤至七百斤、方得繅一担、烘折三百二三十斤、（烘成乾繭百斤）繭折均較去歲爲大、新絲繭本、每包須扯一千四百兩左右、昨日城鄕各處到貨甚湧、而貨亦上等居多、價雖不一、均達九十元之譜、西鄕等處貨亦有限、故均有日內停秤之說、茲將昨日（三十一日）之情形記後、東門與昌及九里橋公給安鎭利生楊亭洽成等行、均近九十元、南門餘昌永泰隆北橋恒源昌以及新安等處繭行八十五元、西門洽興以及榮巷仙蠡墩等處八十二三元、北門寶成興及洛社順昌五牧嚴廣茂禮舍亦昌石幢增益前洲成昌八士橋祥泰玉祁和成公順等行均九十餘元、而五牧等處均近百元、南鄕以價廉故、均載往北鄕前洲黃石街玉祁等處求售、以致水陸路絡續不絕云、常州今歲收成　較去年約增三成、繭身以西鄕奔牛等處爲佳、統扯繅折在五百斤左右、各繭行開秤後、因鄕民要求高價、相率觀望、以致西鄕漲至一百另四五元、南鄕九十六元、北鄕八十五六元、東鄕九十一二元、各繭商以繭價過高、遂於二十八日午後停秤半日、重行開會、公決以八十元爲度、是以前昨兩日、奔牛價巳跌至九十五六元、南鄕八十一二元、北鄕七十四五元、東鄕八十五六元、宜興溧陽金壇均巳停秤、繭折不均扯四百八九十斤、繭價扯九十八九元、蘇州各鄕巳開秤多日、各鄕到貨甚旺、繭價高貨八十六七元、次則七十八九元、南通海門兩縣蠶汛、今庚尚佳、新繭巳于五月二十三日登市、刻下設化・觀永・三樂各區商行、每日收貨、約在十八担左右、通扯每担價銀六十八元、收秤期總在念歷二十前後、通崇海泰繭商會、暨海門縣商會、鑒於境內有私秤路販白拉及私灶烘等弊竇、殊爲影響繭市、巳函請通海兩縣公署、從嚴取締矣、（皋）

湖州新絲登場

湖州新絲業已登場、絲行亦皆開市、定價每百兩（天平秤）七十三元、來貨雖甚踴躍、而各綢廠原料早經斷絕、急待需用、故皆紛紛搶拾收買、來貨乃供不敷求云、（修）

改良礦工待遇之意見

▲教育…醫藥…娛樂

王正廷對於礦工待遇規則草案、提出意見如左、甲・擬請修改者　第十三條　使用礦工一千人以上時、應設國民學校及郵務代辦所、　使用礦工五千人以上時、應增設高等小學校公共娛樂場及雅兒所、使用礦工萬人以上時、應增設中學校、　第二十一條　礦務監督得因當事者或礦工之請、爲礦工云云、乙・擬請增訂者　（一）使用礦工百人以上時、礦業權者、應備有衛生及常用藥品、以供醫治病工及辦理衛生之用、　（二）使用礦工百人以上時、應設有職工學校、對於礦工每一星期內、至少有二次之訓講、　（三）凡使用礦工百人以上之礦場、礦務監督應按期派員蒞場視察、此種視察、每年至少應有一次、　（四）礦場視察之規則、由礦務監督擬訂、呈請農商部核准施行、　（五）礦業權者、應將本規則印刷多份、凡礦工十人以上之住房內、應張貼一份、

蘇俄對外貿易政策變更

▲政府專利辦法漸將廢止

國聞通信社譯字林西報云、據俄報載稱蘇俄近有種種重要立法、久將見諸實行、政府對於對外貿易之專利政策、近來本已傳說將漸行廢止、前述立法發生效力、以後是項行將實現、蘇俄對外貿易、由政府專利經營、係一九二二年三月十二日及同年十月十六日所公佈之兩法令所規定、前一法令、明定政府專利對外貿易之原則、凡輸出國內貨物於國外及其他經濟組織對外貿買、均當由政府對外貿易委員爲之、僅農業組合協會一組織與外國相當之組織、有獨立經營商事之權利而巳、至後一法令公布、限制始略從寬、規定最重要之國家企業、亦得有對外爲商業行爲、惟政府對外貿易委員仍有取銷其權利之權力、至現在之新立法、則將從前之限制、復除去不少、其內容規定蘇維埃共和國駐外之商業代表團、此後僅作爲對外貿易之主要機關、凡有特別規定之商事行爲始由其代行、至其他各種企業之許在國外貿易者、亦准其對外出賣本企業之生產品及購買其本國所需之原料、第範圍僅於本企業爲限、至其企業所需之熟貨、同時亦准其由國外購入、其能享有此項特別權利之組織、列舉如下、（一）單純之出口業組織、卽林業專利局、麻業局、穀類貿易局、石油業組合、（二）最重要之生產組織、卽紡織業組合、亞斯等地方石油業組合、茶業局、皮業組合、皮橡公司國有普通貨棧、（三）區域之組織、卽烏克侖、白俄高加索、烏來爾、西比利亞東南區西北區西南區及莫斯科之各經濟會、凡此等區域均得有全權委員而附屬於駐外商業代表團、至於國內大多數之消費者、雖不得單獨對外、作任何之商業行爲、但此後當由商業代表團爲之服務、或將有特別組織之對外貿易團體爲之服務、同時現在之國有進出業各辦事處、仍保有購入貨物而零消于國內之權利云、

世界鋼軌市場之變遷

據美國國民商業銀行報告、戰前鐵路鋼軌出口國、德第一、英第二、戰後德英出口額大減、美國一躍而居第一位置、出口額占戰前各國輸出噸量百分之七十一、德國鋼軌生產力一時不易恢復、英國於一九一九年後輸出漸增、美國近年輸出亦見減退、不久英國或仍將占第一位置、二十世紀初期以前、英國本執世界鋼軌市場之牛耳、直至歐戰開始時、英之輸出路減、美德輸出步增、德尤超過於美、自一九○八年至一九一三年德國出口自三一・三二三噸增至五○○・八三五米突噸、卽增百分之五十一、美國自一九○○年至一九一三年祇增百分之念七、戰前德國鋼軌、歐陸各國均有購入、但南美阿根廷爲第一大買客、北俄亦爲大買客、現在俄國鐵路毀壞甚多、亟須重造、預料將仍爲德國鋼軌之一大市場、英國鋼軌銷於印度者爲最多、一九二二年對印輸出超過戰前平均額、占全部輸出五分之二有奇、（戰前不滿四分之一）錫蘭購進英軌亦超過戰前、阿根廷於一九二二年所購英軌占全部八分之一、美國鋼軌一九二二年出口、日本爲第一買客、占全部出口之半、古巴次之、坎拿大再次之、對日輸出額超過戰前平均四倍、對坎輸出超過四分之一、對古輸出超過五分之四、對阿根廷澳洲墨西哥巴西智利等國之輸出均大跌落、對轟都拉斯及英國之輸出則略增加、綜觀戰前戰後之鐵路鋼軌市場、產生及銷耗兩方面巳均有變更云、

日銀減息與股市

大阪股市、在停市中人氣、因金輸出解禁、益呈疲象、幸其反響不甚大、僅生絲暴跌而巳、然金輸出解禁、一旦實現、則日本銀行於對內金融政策上、不得不減輕利息、故東京股市、昨晨因此巳有恢復之象、惟大阪股市、尚未見起色、至大阪股票交易所本期紅利、約有七厘、惟前期係九厘、本期各董事擬設法分配八厘、藉以維持票價、然昨晨此消息傳播後、短期行情舊股跌二元、新股跌一元、

日本五月下旬貿易入超

據日大藏省發表、五月下旬神戶大阪橫濱三港貿易額、兩抵計入超三千十一萬五千四百九十二元、茲列下、

神戶	出口	一一、四四一、○○○元
	進口	三八、六一三、○○○元
大阪	出口	七、一五四、五○五元
	進口	七、○三○、四九七元
橫濱	出口	二三、三○九、二四五元
	進口	二六、三七三、七四五元

▲更正　本報五月三十日所載小礦業條例草案第九條全文、應更正如下、『第九條、小礦之礦區稅礦產稅、適用礦業條例之規定、』又第六條或借用外人資金、『用』『金』二字均衍、

市價一覽

本埠米市

南市　元

破機北幫粳	一二・七○
又毛	一二・五○
又南幫粳	一二・○○
又早稻	一二・二○
客秈	一○・五○
至	九・八○
包秈	九・○○
陰元	一二・四五

北市

河下常熟粳	一二・六○
又至	一二・○○
白元	一二・八○
至	一二・五○
蘇同粳	一二・二○
又太倉貨	一一・一○
坟圩粳	一一・三○
又次貨	一一・一○
吳江粳	一一・五○
又周莊粳	一一・一○
至	一一・○○
角里薄稻	一一・四五
又無船薄稻	一一・四○
至	一一・○○
南港早稻	一一・七○
又至	一一・五五
錫君華白粳	一二・七五
唐□堵白粳	一二・七五
汁巧記白粳	一二・七○
沈小方又	一二・七○
石泉榮又	一二・五○
唐信記又	一二・四○
陳芾豐又	一二・四○

棉紗

呢絨

雜糧

糖市

貨名	價（兩）
太古車糖	
日本車糖	

煤市

煤名	價
東京白煤	一六・四〇
山西白煤	二・二〇
杵島塊煤	
香港塊煤	
新手塊煤	
福岡塊煤	
大谷塊煤	
高尾塊煤	
稲島統煤	
三赤統煤	
芳雄統煤	
高尾統煤	
松島屑煤	
香港屑煤	
楢浦屑煤	
一松屑煤	

以上係平均商場批發市價

五金

煤油

麵粉

證券物品

金市

交易所市價表

茶市

油餅

絲市

華商證券市

雜糧油餅

麵粉

外國股票

杭州金錢市

蘇州金錢市

無錫雜糧

無錫米市

無錫紗市

無錫金錢市

外埠

蘇州米市

蘇州麵粉市

◎各埠輪船進出口表

五月三十一號（十六日）禮拜四進口

出口各輪

▲長江班 ▲甯波班 ▲通揚班 ▲定海石浦班 ▲浦口班 ▲青島班 ▲汕港粵班 ▲烟津班 ▲天津班 ▲牛莊班 ▲廈門班 ▲大連班 ▲安東班

◎各國貨郵輪船

▲崇海班 ▲香港班 ▲漢口班 ▲法國班 ▲紐約班 ▲波特蘭班 ▲舊金山班 ▲英國班 ▲孟買班 ▲意奥班 ▲德國班 ▲溫哥武班 ▲日本班 ▲北歐班 ▲爪哇班 ▲印度班 ▲西雅圖班 ▲小呂宋班

劇場一覽

▲說明

本埠劇場。大旨可分爲舊戲。影戲。新戲等三種。舊戲中更分爲京戲。紹興戲。廣東戲。揚州戲等四種。影戲則均以西方戲爲主體。雖有中國戲開映。然亦不多見。新戲則分男女二種。正式男子新戲。笑舞臺大世界二處。則大世界新世界。小世界天韵樓先施樂園等均有。除此之外。尚有各種。均不能久持。且所演之戲亦不堪入目也。今錄各劇場地址電話於下。俾閱者一目了然。

▲京戲

劇場	地址	電話
新舞臺	南市九畝地	中三四九一
大舞臺	漢口路一七八號	中五九五
亦舞臺	湖北路漢口路轉角	中四六六一
第一臺	福州路四三一號	中一七四八
共舞臺	鄭家木橋街念九號	中三五一七
天蟾舞臺	九江路一七九號	中三七〇二
春華舞臺	閘口路口	中二九五六
新世界	靜安寺路西藏路口	北四五四九
大世界	西新橋塊	中四〇七六
小世界	城內邑廟後福佑街	中四四六九
天韵樓	南京路	中二七二七
先施樂園	南京路英華街	中四七三三

▲紹興戲

越舞臺 海寧路天保里隔壁

▲揚州戲

昇平歌舞臺 海寧路西新疆路北公益里口

▲影戲

▲新戲

笑舞臺 廣西路 中三五一五

▲廣東戲

廣舞臺 虹江路中

菜館一覽

京菜 閩菜 川菜 各幫 西菜

贈寫字畫

廣告術乃商戰利器之一。外人視爲極重要之學識。吾國人近亦日爭研究。然式樣不雅觀。或地位不經濟。雖有廣告之名。而仍不能收廣告之效。本社特設廣告專門學社。聘請書畫兩門美術專家。專供商業各行號及印刷公司。寫繪字畫。或指明格式。或自出機抒。均可得心應手。無不盡善盡美。各界惠顧。取件迅速。隔班即奉。現暫贈送三星期。期內不取潤格。各項寫繪名目列下

五彩月份牌　鈔票　禮票
各種商標　號　匾　各
種廣告插畫　堂額　插
畫墻招　聯對　插畫仿
單代譯英文　插畫傳
單

收件處四馬路進化書局
上海新聞大通路東新康
里一二二八號上海字畫
捷敏社啓

各界最歡迎之大號仙女牌香烟

上海永泰和烟草股份有限公司啟

愛國者各取所需

右任　于

化粧品中資格最老者、是然要算三星牌為第一了

該品係河南路四四四號中國化學工業社製造的

雙喜牌手帕　中華製巾廠出品　興聖街義生昌發行　稅務處准免重征

南京路石路西首三友實業社出售的

浴衣　現今天氣值時了！

有最美麗的顏色、有最合身的尺寸、亦有男人穿的、女人穿的、老年人穿的、小孩子們穿的、

介紹國貨

虹口兆豐路岳州路中華興記香皂廠、成立於民國四年、出品共計四十餘種、各大埠均有代銷處、現該廠又製一種上品香皂、每塊均用紅綢包裹、加以金印商標、並裝鑲亮鐵盒、裝潢甚為美麗、每打約值二兩餘、

織襪機為最易着手之工業、年來尤見發達、襪機廠亦相率增多、惟欲得一般工廠之歡迎者蓋鮮、南車站滬軍營五六一號興廠之牡丹牌襪機、早為浙之平湖嘉興等處所歡迎、平湖有襪廠六十餘家、均為牡丹牌襪機、該廠嚴杜仿冒商標起見、業已呈請農商部註冊、已邀批准矣、

西門中華路、利新廠之嘉禾三星牌襪機、出品亦佳、銷路亦廣、且該廠主任馮君、頗為熱心、凡欲設立襪廠者、馮君能詳為指導、因馮君歷任各廠工程師、個中利弊、洞悉無遺、故該廠襪機、日夜開工、尚不敷應銷云、

法新租界辣斐德路太平橋後、上海女子工業社所製指南牌花露水、生髮油、芝蘭霜、芝蘭牙粉、芝蘭香粉等品、發行以來、頗受各界歡迎、該社因在大贈品期內、本埠各商店之催貨紛紛、外埠之願任經理者、不克以應、故該廠婉言以遲、一俟閉幕後、再行分員批發章程、其指南牌烏髮水一種、又具特殊效用、照法試用、立能白髮變成烏髮、少年白髮、可一試之、

法租界巨籟達路振豐棉織廠、自開辦以來、屢增出品、其工藝之進步、一日千里、今年新增雙猴牌老虎牌汗衫兩種、尤為客幫所歡迎、函電速購頗為暢旺、餘如飛艇牌軍艦牌衛生絨布、一二三四星衛生衣襪以及汗衫汗褲、尚有鏡鷗牌背身浴衣、棉絨毛各種領巾、等共五十餘種、均屬國貨中之上乘、各處賽會、皆得有超優等獎勵、該廠現為贊助抵制起見、其出品益求精良、以供愛國客商之採求云

愛國公司、接受匯西布廠為第一廠、專織機織斜紋布、其出品素負盛名、信用亦足、經緯線每寸四十根並不偷減、其五羊牌線襪毛襪領巾等亦為客幫所信任、現該公司在縣基路、接盤裕綸廠為第二廠、其蜂猴牌線襪、客幫中早負時譽云、

（佛）

完全國貨　龍虎牌　人丹　牙粉　中華製藥公司製　中法藥房總經理

清仙片　杏仁精　藥物之中　首屈一指　粹華製藥廠出品

花邊業之先覺者　勝德織造廠　即小沙渡路九九九號　開辦最早　出品最多　行銷廣遠　以免重征

小西門外斜橋路　家庭工業社　無敵牌出品　共有三十餘種

中華國貨油漆　振華公司　雙旗牌　行銷最廣　稅務處已免重征

寧波上海批發處　石路豐宏金街昌南路　粹成傘廠出品

三勝商標註冊仿造各種搪瓷面盆、磁火油爐、鋼精飯鍋、碗盞杯壺、鑊罩補等物、價廉各處均有出售　請諸君購用

華商寶豐公司　CHINA ENAMELLING COMPANY LTD.

批發處法租界安里三號

上海綿明染織廠　農商部註冊

本廠創辦以來、歷有數年、所出各種絲光紗線、七星牌線襪、頗蒙各界推許、今又精益求精、請技師研究、對於廣告、倘蒙惠顧、請認明商標、為國貨計、……

電話中北三九六一

註冊商標　請用觀音牌　花露水　雪花膏　嫩容雪　觀音霜　生髮水

上海馥茂化妝品廠出品　發售處各埠洋貨及各大藥房

註冊商標　振華染織廠　精造　直貢呢　線嗶嘰　鳳尾紗　花紗　錦綢　絲格　稅務處准免重征

第一廠在閘北中興路　第二廠在閘北共和路　第三廠在小西門外　總發行所英大馬路億鑫里　電話中央四一二三八

月裏嫦娥牌

洗臉牙粉　永和牙粉　爽身樸粉　潤髮香膠　嫦娥霜　凡士林　花露水　生髮油　及化妝品　其他不備載

永利實業公司出品　總發行所　上海老北門

雙輪牌牙刷　農商部褒獎　電話中央七一七八　電報掛號三六六〇

製造廠小西門外新馬路　發行所望平街大川通內

足安線襪　用上好光線織

足安襪廠各種線襪、早已行銷各省商埠、現該廠在南洋新嘉坡、設立分發行所一所、營業頗為發達、該廠得此良果、益自奮勉、所用原料如紗線顏料等、悉皆採上等者、俾愛穿五星、地球、風船等牌者、益堅信用、

協大廠為國貨線球廠第一家……

協大工廠自遷至貝勒路後、大加擴充、除出貨加多外、並添設製盒工廠於該廠內、其製紋線球、貨之日經濟、絕交最有力者、蓋十年前中國無此出品、全賴劣貨之仰給、今則可不恃外求矣、華商中首先仿製者、以協大廠為第一家云、

雄雞牌毛巾　江蘇南滙經綸廠造　總發行所上海南市董家渡口裕昌祥內

開林公司　雙斧牌超等油漆

雙斧牌油漆為中國最老牌最優美最價廉之國貨已暢銷於海內外數年信用昭著　請認明雙斧商標謹防假冒

農商部註冊　雙斧商標　製造廠上海閘北江灣路

註冊商標　三新染織廠　精造　線呢　嗶嘰　鳳尾　蘇紗　花紗　錦格　線布　稅務處准免重征

廠設上海南市校場樹圖書公司舊址

照相卡紙

外界外侮頻逼　國人憤慨　振興國貨　可以抵敵　粵昌國貨照相卡紙公司

注製造廠上海七浦路廿一號　批發處七浦路一一二四號　啟

包烟化妝品用　錫紙　錦華製造　出品精良　交貨迅速

錦華錫紙廠　廠設上海美租界兆豐路岳州路東北　電話北四九六

你欲你的出品力求進步嗎？　你欲你的出品莢璜美麗嗎？　你欲你的出品為真實國貨嗎？

華成製罐廠可以助君進行設廠

上海英租界孟納路永貨里　電話西一四一〇號

多福牌　富國牌　鈕扣　康腦脫路六一三號　自求鈕扣廠出品

此處國貨告白　中華全國工商協會認定登載

實備資本五十萬元製造下列各貨

飛艇牌　警鐘牌　汽車牌　月娥牌

中華彩色縐紗　絲綫　毛線　純絲帽　寬緊帶　扣　魚花空邊　絲綫邊　珠辮包帶……

上海白利南路　中華工業廠出品　電話西一七〇六號

信大染織廠雙金獅牌絲光紗線

工廠上海西門斜橋南斜土路

愛華瑞記香皂廠

寶塔歌

好香皂　愛華造　料上物質　香味得好　裝潢格外奇巧　取價實在公道　各大商埠均有分銷　名目繁多　單簡便知道　請君光顧務祈認明牌號

總發行所　三洋涇橋南德銘里　電話中央二九七六

麥特赫司脫路　興祥棉織廠　牛女合和　汗衫衣　應市了　市行准免　均備重征

發行所　法租界大馬路吉如里豐泰號　三洋涇橋北源昌里同泰協號

本埠新聞

關於中國時局之外論一斑

▲市廳大會之提案…英美報紙之批評…靳泰大班之主張

日來外人對於中國時局之評論、益趨激烈、且有由評論至變爲實行對付之趨勢、如今日上海各國商團在市廳開會、卽其一例也、玆將各西報所載消息及評論彙譯於后、

字林報載云、明日市廳大會、一切籌備業已齊全、將由英按察使露薌爵士爲主席、批挨斯爵士提出決議案、大來君附議、斯密司君說明決議案之理由、除主席致簡短之開會詞外、未準備再由他人演說、因演說人多、並非必要、上海公衆所欲言者、均概括於決議案中、其與外交團助力之厚薄、由到會者之誠意及人數定之、不由演說之多寡定之、決議案全文已決定如下、

『本大會代表上海外人全體、願紀錄吾人對於臨城暴擧及所以釀成臨城暴擧之法律政治、日益敗壞情形之深切恐怖、本大會敬請北京外交團注意、此公開一致之感情表示、吾人希望藉此表示爲各公使後援、俾得向各該本國政府爲必要之建議、取得現在匪手中諸被擄者之迅速釋放、並使中國中央及各省當局永久感覺彼等之恢復秩序、遵守條約權利、及尊重中國人民幸福之責任、』

此項決議案、上海總商會、經該會贊成、允予大會以援助、本報接到發起大會諸公團之通告一紙、署名者爲英商會、美商會、法商會、日本商會、意商會、上海總商會、中國協會、及美國協會、請以上各會會員今日踴躍到會、愈多愈妙、關於此次大會、有需注意之兩點、(一)此會之目的在援助外交團、故不應有所批評或企圖指定任何種之辦法、(二)此會爲表示上海外人之公意、補助各商會等已爲之單獨行動、但完全爲獨立的、關於(一)項、諒必無持異議者、因私下談論、儘有種種意見、有此公共大會、必須意見一致、以示鄭重、關於(二)項、端納爵士爲英按察使、人所共知、但此次主席、係以上海公民私人資格、批挨斯爵士爲兩重要組合之總董、但今日係以上海之自由人及代表的公民資格出席、此外大來及斯密司諸氏亦然、總之諸人皆以私人地位出席、與其所居官位無關也、

又字林報社論略云、明日市廳大會之布置、與上海之尊嚴及時局之嚴重相配、諒一切外人、必皆歡迎此機會以表示意見、在華外人之震動、殆從未有如對於臨城一案之甚者、被擄者久不得釋、使人念及、唯有憤怒、決欲予負責者以十足之懲罰、況臨城不過數年來壞法亂紀之結果、當局者漠視其應負之起碼負任、不顧條約權利、致造成此極惡時局、使人同一不堪再忍、苟臨城案之結果、仍不使中國當局發生責任心、則在華外人之地位必更危險、大會中將提出之決議案、諒人人皆認爲滿意、而不致有異辭、誠以救出被擄諸人、並使中國大局得因臨城一案而有轉機、殆人人同此心理、中國與歐美各國首都距離太遠、各國對於中國之混亂、不甚注意、祗外交團雖有建議、每被視爲無足重輕、明日之大會、卽在援助各公使、俾其向本國政府之要求格外有力、務使中國大局轉禍爲福、卽使匪窟蕩然立卽釋放、此種要求仍屬必要、此明日大會之所以召集云、

又大陸報社論略云、昨日靳泰木行公司開年會、主席安瑞爾特君大胆精悍之演說、當受在華外商全體之讚美、本報今日載其演詞、願中外人士皆注意之、向來一個人商行在華擁有廣大投資利益者、其主任對於中國大局發表如是質直不客氣之警告、乃罕有之事、且在吾人記憶中直無其例、蓋向來此種警告係由商業公團發表之、今則情勢急迫、誠如安瑞爾特君所謂『時機已至、不能不質直說話矣、』本報以爲在華商人對於安君所言、必予以滿腔之同情、須知受中國督軍及督軍產兒盜匪之蹂躪者、第一爲商人、而中國商人所遭損失、尤較外人爲重大、安瑞爾特君之言曰、『督軍與盜匪必須被予以可觸可見之表記、使知外國公文及抗議之背後、有嚴重之武力在、』中國時局愈亂、人心愈不平、儼然與太平天國時代無異、時勢至此、不但商人須一致、列強亦須一致、務使中國官僚覺悟華府會議所宣布對中國之博愛理想、今已不能再被利用爲一種藉口、以破壞條約權利、危害外人之生命財產、』安君又言、『倫敦泰晤士報主張組織一國際委員團、制定外人在華利益之方法、凡誠心愛中國者必贊成此主張、』按外人在中國之利益、終必予以應得之保護、乃斷然之事、唯欲保證此種保護、非用武力不可、用武力乃出於無可如何、列強憾之、中國政府人民尤憾之、而中國人民當尤引爲深憾、因彼等受制於惡魔、而竟無力擺脫也、嘗聞人言、『懲罰曹錕吳佩孚張作霖、奪其權力、』然而中國今有何種力量、能懲罰曹吳張者乎、彼等以中國人民爲犧牲、擁有中國最大最良之軍隊、積貲數千萬、皆人民之脂膏、中央政府、聽其製造擺布、除非軍隊、自己覺悟中國主權將因彼等之行爲而斷送、時局或能轉危爲安、然此又無甚希望也、中國軍隊不能禦外、不能衞國、徒以壓制中國人民、而爲曹吳張等軍閥擴張權利之憑藉、是亦不可以已乎、今中國已敗壞不堪、中國之軍閥若猶不覺悟、速起蕩滌蕪穢、澄清國家、則外國軍隊必被用而代爲之矣、可不懼哉、

總商會反對借欵

▲勿再爲政府承募一分半分

總商會因北京財政總長張英華就職後、籌欵之聲、又已囂然塵上、昨特致函上海及北京銀行公會、請促各銀行注意、勿再承募債欵、其文云、敬啓者、查本年四月全國銀行公會第四屆聯合會、議決當內外未經實行整理以前、不得單獨或聯合承募及購買或抵押政府發行之新債、以及其他類似公債之證劵、倘有違反、卽一致斷絕其往來、以示堅決等語、近聞新任財長、又擬籌集十二年新債、維持政費用特函請貴會轉知北京銀行公會、轉告各銀行、加以注意、並望一致遵守第四屆議決案、貫澈主張、不再爲政府承募一分半文、一以期警促政府早日從事財政根本上之整理、用挽危亡、不勝盼幸云云、

又各路商界總聯合會、(江西路六十號)昨爲反對張英華借欵通電云、『全國各報館各界公鑒、國事蜩螗、宵小弄權、張英華上台以來、理財無計、徒事借欵、假渡節關之名、實行其賣國分賍之計、以外債言、國無完土、不堪再賣、以內債言、四海困窮、難供搜括、且北京政府歲靡鉅欵養兵、而不能解決一臨城匪案、連年廣借外債、僅能製造戰禍、最近陽與奉議和、陰又隳兵禍粵、兵匪擾攘、商旅不安、瞻顧危局、難安緘默、本會主張北京政府借欵、凡經全國各團體反對者、概作無效、而國民反對借欵、尤應於事前表示、遏止進行、時危事急、稍縱卽逝、邦人君子、其速圖之、上海各路商界總聯合會卅一、

閩局變化之滬聞

▲致張紹曾之原電

昨日本埠政界接得福州報告、聲稱孫傳芳因北京政府裁撤建安護軍使等缺、未與預先接洽、特於二十三日電致張紹曾總理、請許辭職、並鈔得該電全文、玆經覓得、照錄如下、(銜略)傳芳入閩以來、目覩環境之糾紛、財政之枯竭、曾經迭電籲稟、上瀆聽聞、伏思鈞座旣不以傳芳爲不肖、而責之以閩局、自應始終贊助、以爲內外相維之地、中央對於閩事、旣無遠大之規畫、又鮮切實之援助、甚至關係閩省軍務重要之事、傳芳皆不得預聞、是鈞座以傳芳爲無足輕重也、閩事本不易爲、再加以多方之牽制、迂拙如傳芳、以後更何所適從、與其得咎于後、孰若讓賢於先、務請我師卽日簡派賢能、來閩接替、俾傳芳得卸仔肩、免蹈愆尤、不勝禱盼待命之至、掬誠上稟、立候復示、祗遵云云、

昨閩南有新利輪於二十八日、自莆田出口、直來上海、記者往訪來客、詢問莆田有無戰事、據稱莆田於十八日兩軍在楓亭因誤會發生衝突、互有死傷、復經王永泉急電涵江制止、並派劉春台等星夜馳赴楓亭、聲明誤會、並辦理和解、兩方所奪之槍砲、互相交還、死傷者予以撫恤、戰事遂止、現時兩軍將士互相會宴、如同一家、惟該處天時久旱、飲水甚難、田園損害甚鉅、商業照常、旅行亦無阻云、

又昨據海軍界傳到消息、謂劉冠雄由滬到閩時、杜錫珪派員迎接到署、晤談甚久、劉頗滿意、閩長部之事、須看洛吳能否援助、惟長閩則決電孫傳芳徵求同意、劉云、長閩孫已應許、特王永泉意見甚深、恐難通過、杜云、始再去電、詢問眞相、然一面還請赴洛一行、長部長閩、二者當能獲一、劉於是擬訂今日赴洛云、

各界營救中之臨城刧案

▲被難家族請求總商會營救　總商會臨城被難人家屬接洽處、自成立以來、除馮君少山親自赴棗莊實地調查設法援救外、一切事務、由袁履登趙晉卿葉杏生三君會同方副會長主持辦理、各家屬之到會接洽、或來函請求者、日必數起、計聲請調查蹤跡、或設法救援者、已有曹星洲洪錫麒尤筱林王有訓吳紹甫謝三寶沈廷爵秦錫靑秦榛元莊澤軒張繩祖等十餘人、均由該處塡就詳表、連同原函、寄交棗莊馮少山江湘浦二君、就近調查、相機辦理、一俟入山接洽後、當有確實消息、足慰各被難人之家屬也、至熱心人士、備就現欵藥品託該處轉寄被難各人者、爲數不少、如安慶道院送來現洋三百元、囑代辦衣食、周濟難民、見義勇爲、尤爲難得、他若香亞公司廣生行各將自造藥品請求轉寄棗莊、發給難民、均由該處復函道謝、卽日寄出矣、玆將與安慶道院往來函件附錄於下、(一)安慶道院函云、上海總商會諸同仁均鑒、臨城車站被劫、華同胞久困匪巢、衣食俱盡、慘痛情形、無殊地獄、凡有血氣、莫不傷心、玆有本城慈善諸君、發起救濟被難同胞食品、若於欵微道遠、送達無從、側聞貴會飢溺關懷、已派代表專駐棗莊辦理運輸食品、源源接濟、用特依附末光、追隨驥尾、寄上銀幣三百元、敢祈察收後、函達貴代表就近採買米麥食品、代爲送達被難華同胞、藉資存活、明知杯水車薪、原無裨益、不過敝院及本城各慈善家、聊盡寸心、以維人道而已、有費清神、不勝叩謝之至、專泐奉託、敬頌台安、再此次僅滙三百元、爲數因倉卒募集、甫有初步、將來貴會所辦救濟各事、如順利、祈隨時示悉情形、敝處尚可續寄小欵、以助壤流也、王蔡沂李少宕張敬齋宋子衡程則蕃暨安慶道院各職修方同叩、(二)總商會復函云、逕啓者、本月三十日接誦惠函、並承籌助銀幣三百元、爲臨城被難旅客接濟衣食之資、展誦之餘、具徵諸君子飢溺爲懷、量宏胞與、感佩無旣、溯自臨城肇事以後、敝會承各方之委託、暨熱心人士之捐助、籌送衣食藥品、已四五次、徒以窮方形勢險惡、運送之品類、皆屯積車站附近、致被難各人、實惠未沾、困苦顚連、莫可名狀、消息傳來、徒爲焦慮、尊欵擬暫爲留存、俟前次辦往各品、能運山無阻、再當擇要續辦、較有實際、先此陳明、以慰關注、並道謝忱、此致安慶道院暨王李張宋程諸公、

▲紅會救護隊報告率隊入谷　中國紅會總辦事處、昨接棗莊救護隊員五月二十八日來函云、今日雙方條件、尙未議妥、非常戒嚴、未能入山、昨夜有外國人鮑威爾下山、帶匪二人、攜有條件、仍須回山、臨城已到軍用飛機、匪方面有退步之意、刻接興業銀行徐君電報、營救沈君現尙未有頭緒、一有頭緒、及秦君父子之事、另當快函奉聞、張丹卿王偉文陳少庭同啓、又電云、各公團地方士紳、借金家莊會議、共同組織全國公團駐棗臨時救濟會、該會共分八股、總務・外交・急濟・醫務・文書・會計・庶務・招待・每股有正主任一人、副主任二人、畢牛惠霖倪承方吳仲剛爲醫務股、明晨帶救護員二人、與急救股入山谷、棗莊醫隊卅、

▲商總會委員會與代表報告　上海各路商界總聯合會、(金隆街美倫里)于前經舉行救濟臨城案委員會議、到者有錢龍章・或瀛春・嚴諤聲・余仰聖・謝廷燦等、首由主席錢龍章報告、本會收到各路商店捐助貨物用品餅干藥水醬菜肥皂茶葉等二十三件、已於本日分裝六十箱、交由中華捷運公司、運往臨城、次討論募捐事務、公決至六月三號截止、所有手續、一律結束、捐冊卽由交際員收回、一面由本會分函各分會查照、並登報公告、又次主席報告本會臨城中外被擄旅客函云、臨城被難、羅此鞠凶、商營救、遲延多日、我商界遙聞諸君風雨侵蝕、衣食不周、無日不扼腕心傷、忝在胞與、難安默視、玆特推派代表、馳赴棗莊、督促當道、立卽設法援救諸君出險、並詢目前應用急需各物、如在必要者、請一一書明、交中與公司轉上海各路商界總聯合會、自當照辦送到、決不延緩、變出非常、中外注目、立謀營救、出險匪遙、務望暫忍痛苦、稍安毋躁、不勝企囑之至云、又該會、日前公推蔣夢芸潘冬林兩君携帶物品、馳赴棗莊、相機辦理救濟、昨日接到兩君報告如下、(一)津浦路中之聞見、車中戒備甚嚴、派有機關鎗隊一連、分駐於車之首尾、所過車站、軍警密佈、狀極森嚴、但一般乘客腦中、皆印有刦車之極強印象、故並不因此減殺其恐怖心、車中同室張君、係此次被擄逃出之一人、述刦車事甚詳、據云當時被擄人數、約二百餘、逃出者不過十之一、餘爲各匪分挾、散處山中、卽匪首亦有未知者、故擬調查確實人數、及其姓氏、極感困難、待遇一層、華票與外票、顯分軒輊、國人所受痛苦尤甚、又匪刦車、蓄意已久、沿路亦時有謠言、據同車章君言、渠先一日赴泰安時、在車中已有可疑之點、因是夜車役囑勿鎖閉臥車室門、謂防有意外危險、乘客未知底細、以爲新定路章如此、不料次日、卽發生慘劇也、聞當時一西人卽因緊閉室門、致遭匪徒擊斃云、(二)到臨城時之調查、臨城車站、官吏畣集、軍隊密布、不復如肇事前之蕭條景象、附近駐防軍隊、均由該處分派支配、赴棗莊有專車、晤某軍官、詢以近日交涉情形、據云、現狀尙好、談判亦有進步、今晨(三十日)又有當地士紳三人乘輿上山、會晤匪首、結果如何、容再探報、此間軍隊包圍、頗爲嚴密、但自肇事後、未曾向匪攻擊、外間傳說開火痛勦、實係誤會、中外人士之營救者、不至絕望也、(三)臨棗間之情形、余等卽將赴棗莊、臨城至棗莊係一支線、三面環山、一面濱河、形勢險惡、車行山麓間、時有刦案發生、惟近來則可無慮、因每次開車、必有十數軍士、携帶精械、隨車護送、專車兵數尤多、更可無慮、在臨城車站、遇日本人江島、亦係赴棗莊者、詢以赴棗目的、則謂考察而已、以後情形、容抵棗後、偵察有得、再當續報也、

▲國民大會開會日期及地點　上海各團體發起之國民大會籌備會、於昨晚九時、開第二次會議、到者有唐豪童理章蔣林屏唐鴻年徐畏三周秉鈞朱賡石等、由主席報告、各團體加入者甚衆、對於進行事宜、(一)文牘報告、擬就致各團體各學校函、經衆修正發出、請各團體各學校從速加入、(二)經費問題、由加入團體自由擔任、(三)地點、決定南火車站滬軍營、風雨不更、(四)期定星期日下午一時、(五)對於大會議案及宣言、公決先徵求各界各團體意見及辦法、寄交文牘股彙編(六)各種應用物件、應由文牘提出、交庶務辦理、(七)開會日除通告外另登廣告周知、議至此、已十時半、宣告散會、玆附錄該會致各團體各學校公函云、敬啓者、臨城刦案發生以來、中外人士、羣相駭惶、當局對事前事後、辦理失當、遷延迄今、尙無解決方法、至有引起外人干涉之舉、如滬漢各埠西人、市民大會之主張、以及京津領團各國武官委員團紛紛前往、用意如何、雖難預測、然非中國前途之幸、當可斷言、現連日各外報言論、始則希望我國有力團體、以主人翁資格、表示一種具體辦法、繼則因國民對此重大問題、寂無擧動、於是鐵路共管之議、外力干涉之言、公然形諸報紙、我國民如仍袖手旁觀、必將由言論而成爲事實、悔將何及、同人爰有見及斯、爰集滬上各團體、開聯席會議、組織國民大會、討論進行方案、業經就緒、玆定於六月三日(卽星期日)下午一時在南火車站滬軍營舊址召集國民大會、共同決議對內對外之表示、及徹底辦法、事關救亡大計、本國民應盡之天職、共趨自決之途徑、舍此更無他策、若猶是觀望徘徊、則將來欲求開會一席地而不可得矣、擲血陳詞、諸希亮察、此頌公祺、各團體聯席會議籌備臨案國民大會謹啓、『附告』諸同胞如有意見及辦法、(要切實忌空言)請速送致本籌備處文牘股、以便編集討論議案、提付公決、無任延企、五月三十一日、

▲駱美斯脫對大刦案之談話　美政治家駱斯脫君、於去年來華遊歷、後養疴於北戴河、近已告痊、於前日乘車來滬時、順道至臨城、探詢刦案情形、中國通訊社記者、昨特訪之於旅舍、詢其臨案究竟、據云當臨案之發生時、予(駱氏自稱)尙在北戴河病院、至二十二日始出院門、後至北京、詢及僑京親友對於是案之意見、均謂解決之期當不在遠、予抵臨時、官兵之駐抱犢崮四圍者、尙有數千、對匪要求之條件、亦不能照辦、被擄匪巢之旅客、莫不焦灼萬狀、匪給之食物、實難下咽、其中有許多華客、如患腳腫病濕熱病者、共有二十餘人、雖各埠團體有組織救護隊、運糧食藥品及應用品等送往匪巢、但停擄所收到者、不過十分之五耳、幸匪辦之郵信局、尙稱完備、每日收信兩次、派人送至臨城、轉遞各處、前聞此案不出二星期、必可將被擄者全數釋出、現以予之目光觀察、恐再二星期、不知可能如前之說否、現在貴國各軍閥、養如許之兵、而不能保衞地方治安、演出空前未有之刦案、予殊爲貴國浩嘆、此案之所以如是遲遲未能解決者、實政府之辦理失當而已、記者後問公使團對是案之究何處置、則謂予係局外人、不更道及云云、

▲被難人王強由抱犢崮來函　本埠青年救國團團長王強君、爲此次臨城被擄之一人、昨由抱犢崮發來一函、謂此次赴京探友、不幸車至臨城、遂遭匪擄、自擄之後、迄今將近二旬、備受困苦、初至山時、匪首曾問予向做何事、予對尙在求學、又問你父親可曾做過什麼官職、予答幷不入仕、一向經商、此後也未問過說話、所苦者、不時遷居、擄者莫不疲於奔跑、山路難行、東西莫辨、外人約二十餘人、亦同受其苦、予等十四人爲一隊、匪徒八人、各執手鎗、押住而行、有不能行者、亦必強令疾走、可謂慘無人道者矣、所進飲食、初時每人分給惡劣之麵餅二張、冷水一桶、粗碗二只、水味帶鹹、殊難堪飲、約過四五日、始得精細之餅乾進、晚間時聞槍聲、吾等皆驚駭失色、深恐官兵圍剿、匪徒必遷怒於擄客而加以危險也、予在山中、已不知今爲何日、一切形狀、猶如偵探影片中之強盜捉獲偵探無異、前昨兩日、更令吾等遷居山巔、山路直立難行、由匪徒用粗繩吊上、有違其令者、卽得鎗柄之賜、現擄客似均在山巔矣、外人聞已放回五六人、華人則未聞有放回者、山巔午時甚熱、晚間又奇冷逼人、現患病者已不少、約有五分之一、予精神尙安、不知外間對於此案、有如何營救之法、予等在山、異如世外之人、外間情形隔絕、愁悶異常、被擄中之相識者、惟前在上海創辦不吸捲烟會之陸治天、亦在其中、但與予不共一隊、故亦無從會談、想本團中不乏高明之士、如何營救、希速設法云云、聞該團接函後、當卽召集團員、公推王慶影君前往臨城、並有王强家屬、託帶用具食品數種、今晚當乘車北上云、

▲東北城商聯會捐助救護費　東北城商界聯合會、昨晚爲臨城匪案、開緊急會議、到者會員二十八人、馮秋心主席、趙紫恒紀錄、(一)主席報告臨城案經過情形、(二)蔡明正提議、謂此次臨城被擄中西人士、備嘗困苦、本埠有力團體、已推派馮少山北上營救、本會會員、亦須捐助欵物、以盡人道、藉資救護費用、衆贊成、(三)方增新謂凡熱心自願捐助者、可按照總聯合會通告、直接送往廣肇公所各同鄉會聯席會或本埠總商會查收、通過、議畢散會、

又國聞通信社、昨接該會赴魯代表蔣夢芸由棗莊來電云、國聞通信社轉商總聯會、臨匪形勢佳、交涉有改、今晨官紳及安迪森十二人上山、晤孫美瑤商條件、難民索衣食、可直送、乞速購運云云、

▲南京電告釋出英美各一人　昨南京督軍、有電致本埠軍民各機關、轉據棗莊溫交涉員來電、略以本日續又救出英人一、美人一、聞其譯名一係斯密士、一係加倫、請卽就近知照領團、藉抒廑念、特電奉聞云云、

▲上海外人最近主張之所聞　滬上英僑極端主張將上海萬國商團、開往平匪、但遭領事團反對、稱萬國商團乃保護滬上萬國商務者、不能他調云、又旅滬各國僑商以臨城被擄外人尙未釋放、而內地匪患接踵而起、旅華僑商、此後之安甯、深爲可憂、聞已提議仿照漢口外僑議決辦法、組織外僑委員會、推擧本埠各國僑商爲委員、以便隨時考慮、消弭中國匪患之策云、又據本埠外交界傳出消息、駐京使團、以臨城消息、日趨嚴重、駐京英使、已電倫敦、請調君士坦丁駐軍一隊來華、美使已接該國政府訓令、實行派兵一連、前往臨城、相機辦理、而駐京各國武官、已著手組織聯軍、英美法意四國、各派步砲兵聯合進行、計英國印度兵二中隊、美國步兵十五聯隊、法國步兵一聯隊、砲兵一中隊、意國陸戰隊三百名、外加各國僑商所組之義勇隊、組成聯軍、一俟接奉各本國政府之訓令後、卽當開赴臨城、協助剿辦云、

國民抵貨之進行訊

▲市民會委員緊急會議　市民大會執行委員會、前晚開緊急會議、其議決案如下、(一)各股報告所辦事務、(甲)文牘股報告各處去函、(二)交際股報告接洽煤業情形、(三)宣傳股報告各地宜講情形、(二)報告各處函電、(三)六合縣商學聯合代表達殿之王乃聘、請查明三C牌洋布、究竟是否日貨、公決交調查股查確後、再行答覆、(四)討論調查急進辦法、由提案人說明旨趣後、公決三種辦法、(甲)致函山東路・江西路・兩總商聯合會、請會同各馬路商聯會、速在二星期內、調查清楚、彙繳本會造冊、如無商聯會之各區、當再由本會派員調查、(乙)由總務股調查股擔任合編國貨日貨調查對照表、(丙)請各委員分任勸登在本會調查表上國貨廣告、(丁)凡已經調查清楚登記於本會調查表冊者、逐日在報上公佈、以示區別、而資策勵、請交際股庶務股先往各報接洽、(五)上海縣商會轉來參業認稅總倘會來函稱、癸昌火柴公司裝運火柴於汕厦等埠、因招商局素不裝載、此次未便再裝日輪、應請疏通案、公決、由本會備函推交際股往招商局接洽、

▲對日外交會聯席會議　昨(星期四)日下午五時、國民對日外交大會開委幹聯席會議、出席者二十餘人、報告討論如下、(一)上次委員郝兆先因事辭職、應推一人補充、(二)幹事部總務股副主任周子楚、因要離滬、應另推擧、(三)月刊應如何辦法、討論結果、(一)推勵志宣講團代表担任、(二)周君係四川路商聯會代表、卽函請該會另派代表一人加入本會總務股、副主任一缺、俟下次會議再討論、(三)月刊定名『五九』、總編輯事宜、由本會委員長兼任、編輯事宜、由文書宜傳兩股負責辦理、定每月二十號出版、

▲商總聯會開議董會記　各路商界總聯合會、(江西路六十號)昨開議董會、趙公主席、(一)楊峻甫報告調查玩具公司係完全國貨、成立有年、行銷甚廣、現擬擴充營業、改良出品、(二)議決致函總董馮少山君、請報告救濟擄客情形、(三)蔣作新君代表滬西四路商聯會、報告中國各紗廠因棉貴紗賤、多數停工、旋由該會勸告上工、一面維持工人生計、一面藉以抵制日貨、已多上工、現擬再請總會去函勸告、通過、(四)陳翊庭君報告調查中國煤炭以長年計算、上海每日平均銷四千四百六十噸、求過於供、致外煤暢銷、昨已提出市民大會、討論補救方法、(五)公決請陳冰伯君爲本會文牘、由會專函聘請、(六)議董霍守華君夫人、昨日仙逝、推員趨唁、均通過、議畢散會、又該會昨致函本埠各照相館函云、逕啓者、頃接靑島熱心份子、陳明之君來函、謂該埠華人所設之照相館、祇有一家、攝影者多必裏顧於日人之攝影館、現値經濟絕交之候、祈請知滬上各照相館、可前赴該地設立分館、以挽回永久之利益云云、爲此專函奉達貴處、務祈相機前往該埠設立照相館、敝總會敬預祝營業必臻發達也、

▲捷音公所決不賣東報　自對日經濟絕交之議起、各界人士、莫不深表同情、昨日派報業捷音公所、特開會議、當經公決自卽日起、凡本外埠各東報、一概不爲分送、以表愛國之意、藉可爲經濟絕交之一助云、

全國商聯會長爭執未已

▲蘇省事務所呈國務院文

全國商會聯合會會長問題、爭持甚久、後雖有農商部批示、而商會方面、仍示不滿、昨全國商會江蘇省事務所、又呈文國務院、原文云、(上略)查全國商會聯合會第四屆大會選舉、並不違法、曾經根據章則一再辨明、呈請鈞院鑒核、在稍解文義稍明法理者、對於敝會之前後呈詞略一省覽、便知敝會所呈各節、並未錯誤、乃農部偏執私見、仍以敝會所呈爲誤會、強辭奪理、敝會原不必與主管官廳爲無謂筆墨之爭執、第有不能已于言者、農部此次駁敝會者法也、農部旣尊重法律、則無往而自身可以違法、商聯會選舉規則、固謂之法、全國商聯會章程獨非法乎、商聯會章程第十條所規定會長副會長以二年爲一任期、連任六年而不解職、違法乎、不違法乎、農部對於十四省選出之會長、認爲違法、而對於超過法定任期四年之會長、獨能曲加原宥、眞所謂予奪從心視法律爲兒戲者矣、顧或謂農部此次所係據評議會之呈請、第不知農部批准留任、依據之評議會、是第三屆評議會乎、抑第四屆評議會乎、如係第三屆評議會、則全國商聯會章程第十一條所規定、評議員亦以二年爲一任期、逾法定任期之評議會、其本身卽已違法、以違法之評議會而請留違法之會長、農部亦遂違法而循其請、官商一氣、共同違法、乃欲以法繩人、不亦大相剌謬乎、如係謂第四屆評議會、十四省選出之會長、旣強指爲不足法定、而批爲無效、則各省推出之新評議員、焉能發生效力、且新推出之評議員、省區未過半數、到會之員尤復寥寥、其不足法定、可以想見、評議會且不能開、焉能公決議案、故無論舊評議會新評議會、而繩以法律、均無立足之地、吾不知農部何視十四省之代表爲少數、而視數人之評議會、反認爲多數也、況評議會所呈農部公文、並未將是日開會共到數人計共幾省明白聲敍、僅以多數公意四字混含呈報農部、亦遂深信不疑、苟非蓄有左袒成心、亦何至偏信至於如此也、至會務無人主持、尤屬欺人之論、會長依法去職、尙有總事務所之幹事長在、何至無人主持、不過不便倚會自重之少數人耳、敝會瞻顧時局、廉恥道盡、惟不願多所瀆陳、致蹈攻訐之習、但以全國商會聯合會、爲吾商界最稱純潔最有名譽之法定團體、今以少數人聯絡農部、盤踞把持、致無上法團、變爲終南捷徑、故不得不略一申訴、守法違法、悉憑政府之自擇、敝會此後不屑再與徇私違法機關作斷斷之爭辨也、奉批前因、理合再事呈請、伏乞鈞院批示祇遵、謹呈國務院、

滬北市教育會職員會議

▲討論立案問題

滬北市教育會、昨日下午四時半開職員會議、朱和鈞主席、首由周憲文報告、略謂本席等承推赴上寶兩縣接洽立案、經于本星期一赴上海縣、由謝科員代見、當詢立案公文、曾否轉出、據答尙在留中、須俟寶山主稿、會同轉呈、因貴會地址、在寶山區域、前次批文、亦由寶山立稿、總之此案總以寶山主張爲準云云、次日赴寶山縣由三科王主任代見、據云、此項呈文、經已批過、碍難轉呈本席當謂本會自籌備以至於成、所有呈文、從未接到批示、惟於成立後五日、接有上海縣據貴縣咨交之批示一則、該項批文、根據何項教育組織法、王答云、教育會組織法固無根據、惟因當時發生兩教育會之籌備、實有難於調解之苦衷、故先商准上海縣批示、惟經批手續、尙未完全耳、本席又云、見方係執理應調查、茍認爲本會不合法、則本會成立會前、亦曾備文通知、何不加以阻止、王云、貴會既不滿、惟此間無法自動轉呈、如有其他救濟辦法、當可轉呈云云、接洽情形、大槪如此、請加討論、當經席伯者徐錦宸管際安先後發言、以地方長官有意留難、當提出一種辦法、經衆通過、末討論職員辦事細則而散、

又閘北自治籌備會會員朱亮等、爲組織滬北市教育會成立、呈請上海縣公署立案、請予核轉等情、昨奉沈知事批示云、查縣境祇有閘北市、並無滬北市、區域名稱、均無根據、且此案前以寶山縣公署、咨請會令兩方學務委員、共同組織閘北市教育會、以期教育研究進步等因、准經令據第一學區學務委員賈豐芸呈復、已遵令會同寶山縣閘北市學務委員張允附、担任組織、並設籌備所於縣立第三小學等情、除指令外、仰即知照、此批、附件及前呈附件等均暫存、

漢陽鐵廠廠長來滬

▲暫調總公司幫忙

漢陽鐵廠廠長吳健、前因總公司方面、電其暫時調滬、在總辦事處幫忙、並以公司檢查帳務、亦有所諮詢、惟吳以廠中事務紛繁、拚擋需時、故始于前日搭輪抵滬云、

萬國拒土會開會紀

▲皖省烟禁廢弛之報告

萬國拒土會、於昨日在崑山花園五號開董事會議、到會者有美按察使羅平吉、暨費吾生、海爾、富達文、梅益盛、賽耶、樂林生、俞宗周、仰人傑、盧煒昌等、由副會長羅芹三主席、次總幹事林炎夫宣讀紀事錄、幷報告南京韓省長安徽軍民長官禁烟大員各公團來電、及上海基督教救國會 潁州同鄉會 工部局等來函畢、並介紹潁州同鄉會代表張某、報告皖省種烟情形、張謂皖省烟禁、上年不過陽奉陰違、本年竟公然開禁、皖南北各縣遍種烟苗、按畝抽稅、朋比分贓、學生聯合會等迭電各節、均係實在情形、敝會因桑梓貽害、且違國法、應請貴會援助、派員前往監視、設法剷除、敝會願同往以作嚮導云云、僉謂皖省煙禁廢弛、無可諱飾、應電致皖省紅十字會及救會、搜羅證據、攝取異相、俾可對付通過、林炎夫謂本埠鴉片充斥、日甚一日、租界私售土店、接踵而起、本席議有辦法、促當局進行、且據調查所得、幇運烟土者、均係機關人員、運送方法、槪用汽車、以此明目張膽、非實行爵金充賞辦法、恐難收效、樂林生謂此案既由韓省長飭令交涉員與領事團交涉、應催請速辦、賽耶謂本埠毒藥鴉片、日益汎濫、本會應用嚴厲方法進行、至於本會經費、應向各團體慈善家及中外會員設法籌募、衆議推林炎夫梅益盛担任籌款事宜、通過、議畢遂散會、

惠工儲權團向部委呼籲

惠工儲蓄債權團、昨聞有農財兩部派程二委員來滬、調查銀行狀況、特遞呈一函云、謹略者、竊民等均爲本埠勞工、其生活之困苦、世界名人、早已言之綦詳、無俟縷陳、距前年有合肥後裔李瑞九、與盛官保之孫盛毓常、以體恤勞工爲由、設一惠工銀行、招收工人存欵、猶恐招之不至、復餌以贈品、凡存一元、贈一日曆、存滿五元、卽借給時表儲蓄盒、並派人至工廠區域演說、如由工廠蓋章介紹、可得週年六分之息、因是一呼而集者、數萬餘金、孰料蓄心不良、突於去歲年終倒閉、其時廠已停工、民等正擬提取儲蓄、以養卒歲、驟聞此變、魂胆俱落、雖經受害女工、扶老携幼、泣求總商會致函該行照付、而李瑞九等、始終不理、不得已與賓湊繳堂費、延聘律師、控經公廨、沐諭限期交保在案、惟工人一身之外、別無長物、本年工業衰敗、無工可作者、十居其八、全恃此項儲蓄、茍延殘喘、今被倒欠數月不理、以致有被生活所迫而輕生者、深蒙各界、憐其困苦、主持公道、惟關係密切之銀行公會、則始終不一援手、以爲該行未曾入會、反存幸災樂禍之心、不知事關公衆信用、而儲蓄存欵、又爲各銀行所共有、且無一有準備金、全恃爲之保障、今該行不惜失信殃民、固屬咎有應得、而銀行公會、坐視不理、亦非保全公衆信用之道、尙乞鈞委、俯念民生困苦、迅飭銀行公會、援維持中法鈔票成例、設法將惠工儲蓄償還、以重信用、再此事關係租界金融、人民安危、外人方面、迭據勞工陳訴、已極注意、恐不久將有干涉銀行儲蓄之事、喪失主權、尤爲可慮、合併縷陳、伏祈鈞鑒、

赴日選手之慰勞會

▲今日下午在總商會舉行

中國赴日參與遠東運動會之各部選手、及領袖有有餘人、已於日昨下午二時、乘日郵船榛名丸抵滬、在新關碼頭登陸、赴埠歡迎者、有郝伯陽、曹慕管、盧煒昌等十餘人、本埠總商會省敎育會等十二團體、原擬於其到埠日舉行慰勞會、茲以時間太促、準定今日下午二時在總商會開會歡迎、其秩序有方椒伯主席、曹慕管致歡迎詞、葛雷博士報告孫仲英演等云、

又訊參加第六屆遠東運動會之吾國男選手百餘人、由葛雷博士於昨日下午乘坐榛名丸率領回滬、到滬後、卽往青年會休息、據云、『此次吾人對於遠東運動大會之設備頗善、日菲體育之進步、誠堪驚喜、然亦大半由於平時多練習之故、中國選手之敗、少練習其一大原因也』云云、前日女選手回國、無人發起歡迎、昨日男選手回國時、亦僅青年會開會歡迎而已、聞女選手今次回國時、尙有日本大阪女子青年會西人拉格女士、特自大阪送吾國女選手抵滬、現下榻禮查飯店、將向中國婦女界宣傳注意體育、女士稱『中國選手少練習、固爲致敗之因、而中國女選手少練習之外、又有遺傳性裹足病、禁止婦女戶外行動等等、所以一敗塗地也』云云、

日本觀光團續續來滬

日本宮城縣都之城中學校學生三十五人前日由陶山犬屋兩教授、自青島帶領來滬考察、定於今日乘長崎丸回日、又有日本鐵道協會中國考察團一行七十人、分三組來滬、其第一組于昨日由漢口乘襄陽丸來滬、二三組今明可到、皆下榻於東和洋行、尙有兵庫縣實業青年中國觀光團、則定於三日乘長崎丸來滬云、

海關建築費借撥之實情

▲上海方面未與聞

江關建築費撥充使領經費、各報俱有紀載、昨據海關方面人云、此項建築經費、係爲建築三馬路外灘新關之用、緣新關地址、與滙豐銀行接連、自該行建築新屋後、海關房屋、竟致傾陷、形勢頗爲危險、故不得不急謀另建、該項經費、計有三百餘萬元、此次借撥爲駐滬使領經費、純係北京稅務處主動、一切事項、俱與總稅務司接洽、江海關賀稅務司與姚監督、均未接有正式通知、且是項經費、尙由總稅務司保管、故卽使此事或爲事實、亦毋須由滬撥滙、惟新關房屋、大約今年七八月中卽須動工、約一年可竣工云、

意公使來滬續訊

意大利駐華公使翟祿、前晨由京乘車來滬、已紀昨報、茲聞翟使此次南下、係在滬與某女士行結婚禮、現寓虹口某西旅社云、

兩球隊之比賽訊

香港華南足球隊、此次代表中國赴日、參與運動、完全獲勝、昨日到滬、兩約公共體育塲球隊、作友誼比賽、因該塲球隊素負盛名、聞已訂於今日下午三時起賽、地點在體育塲、我國人民屆時前往參觀必形擁擠也、

新閘橋橋身保護辦法

▲另於附近籌建堅固橋梁

滬北工巡捐局許局長及何護軍使等、曾於日前、前往新閘橋一帶視察、以該橋往來重車、日益增多、以致橋面易於損壞、後派工程師前往察看、昨特由工巡捐局致函淞滬警察廳云、逕啓者、案查新閘橋重車往來、屢被震動、近由本局派員會同華洋工程司前往察勘、並檢閱原檔、以該橋載重有限、而現今重車之多、實爲十年前所未能計及、應須預防、爲補救方法、須在隣近之處、另築堅固橋梁、以利交通、一面應卽設法收縮、凡該橋經過重車、以一噸爲限、毋得來往交互、亦不得街接疾駛、並禁止閒人駐立橋面、以杜危險、除籌議另建橋梁、及布告取締外、相應函達、務煩貴廳查照、轉飭該管警署隨時取締、實紉公誼云、

偵緝隊捕獲盜犯誌詳

昨報紀淞滬警廳偵緝隊拘獲盜犯多名一則、茲悉此案所載與事實稍有不符、今將破獲詳情、姑再錄之、陽曆五月二十九日下午一時許、據一區二分駐所十四崗巡警高俊傑在小東門長生橋崗位站崗時、見一婦人藍丁氏、衣衫襤褸、形迹可疑、在該處東來升金店兌換各樣金飾、當向盤詰、言語支吾、該警卽將人贓押解到所、旋奉楊署員提訊、據供現住法租界大馬路卜隣里十四號門牌、此項金飾、係由楊文田高玉坤等二人托我向金店易洋、現在楊高在我家吃烟是實、楊君遂飭暫押、起案原贓、計重五兩五錢、着存案、一面立派巡官劉省三、帶同巡[illegible]趙汝瀾王少泉巡警安鴻恩、偵探朱仁泉等、押同該氏前往會同法捕房探捕、詣卜隣里該號門牌後樓、將楊高二人一併拘獲、寄押法捕房、劉巡官等卽返署報告、復將該氏帶署收押、[illegible]據英租界山東路北慶雲銀樓執事嚴鑒[illegible]署稟稱、起案金飾、是舊曆四月初七日我店被匪刦去之贓、已經證明、要求給領等語、次日楊署員已將破案獲犯情形、據實申詳警察廳備查、五兩五錢金飾及藍丁氏等、亦送警廳、關押徐廳長備文移咨法廨、請將獲盜楊文田高玉坤引渡到廳、歸案訊辦、昨日偵緝隊長郝憲章、又命提盜犯王玉生、王嘉桂（卽李佳貴、陳玉生（卽范先生）高德山（卽高玉坤）等四名研訊、均據直認屢次搶刦得贓俵分不諱、惟到滬未久、以致所搶地點、委實不能指明、而搶刦時所用手槍三支、皆由朝鮮人不知名老韓（蓄有鬍子者）及老管（年輕者）並姓名均不知者一人借給、迨至上盜時、行抵事主家門首、方由該三朝鮮人交出、以作臨時之用、一經搶畢出門後、卽令交還、所有被搶各家、均由該三朝鮮人先往看明地勢、出入路徑、如何進行、如何布置、然後引領我等前往動手、得贓後之分配贓物、朝鮮人因有手槍、每人須派雙份、我等各得一份、因此所搶西門錦豐店城內某姓並英界慶雲銀樓金銀珠飾各贓、朝鮮人分去較多、伊等住居法界霞飛路五十四號西洋房內、惟楊文軒卽楊文田宋朗玉二人、確非同黨、何能牽累、實所不忍、要求摘釋、言語甚爲爽直、且求速斃等語、郝隊長以供涉之三朝鮮人、已經英捕房前日亦由法捕房提去手槍三支、及起案之當票、亦均在於英界、故於昨日上午、率同偵探馬良才、朱仁泉、戎仁生、吳福榮等、帶領盜匪高德山一名、前往英界認領當票贓物、並請引渡朝鮮人老韓等三名、當奉總巡捕房派令西探亮羅香、華探姚阿生、至愛華德路安祥當內吊出時表金飾等件、交由郝隊長帶回、並允將該朝鮮人先交警廳訊核、迨至訊明、再解英界研訊、幷由錦豐押店亦派代表黃蘊石到廳、認明確有被刦贓物、各犯實爲是案正盜、要求嚴辦云、

湯節之上告駁斥

席上珍案內被告湯節之、不服上海地方廳二次判決、提起上告、曾奉江蘇高等廳發回原審衙門再行重審在案、茲悉此案業奉地方審判廳刑庭判決、湯節之聲請駁斥、昨午由同級檢察廳派警將裁決書通知在押之湯節之矣、

三泰路發生俄人行刦案

前晚九時許、有甲乙丙三俄國人、突至美租界三泰路三百六十八號門牌雷姓家冒充公共捕房西探、以搜查鴉片烟土爲由、乘間搶刦現洋鈔票一百二十餘元、携贓逃逸、當經事主投報該管滙司捕房、捕頭立飭通班中西包探前往兜拏、奈三俄人早已携贓遠颺、該探等遂據情歸稟捕頭、轉稟麥警務長、通飭各捕房中西探捕、一體踹緝贓匪、務獲解究、

呂班路越貨殺人案

法新租界呂班路天主堂所設味增爵會坟地、看守人秦方欽、携眷住居在內、兼爲法工部局小工頭目、秦於前日下午一點時出外、祇留五十七歲老妻金氏、及七歲孫女善云在家、時正大雨之際、突遭匪徒數人、入內搶刦、先將金氏婆孫女兩人誘至該墳花園中、用繩勒斃後施搜刦而逃、迨五點餘時、秦由外歸家、不見妻與孫女、呼叫不應、四週找尋無着、但見屋內箱籠撬開、衣物拋置滿地、幷折下白蘭花、散於抬上、心中驚恐、卽報告法捕房、派探往查、惟所失之贓、尙未查明、旋在坟內西北角花園中、尋見兩尸、秦覩景放聲大哭、痛不欲生、當由捕房將尸車至同仁輔元堂驗尸所、昨日下午、經聶讞員會同地檢廳檢察官、帶同書記檢驗吏蒞所、驗得死者委係生前被匪勒斃、其時秦因痛切、似患精神病在家、故未到堂、由伊外甥娘沈周氏投案聲訴前情、求請伸雪、並請准將兩尸車回家內收殮、聶君准之、論候捕房緝兇究辦、

馬霍路刦案之訊判

盜匪王阿二陳子卿、因於本年四月二十七號、持械糾刦馬霍路遵益里四十六號居婦汪謝氏家值洋數百元之衣服首飾、得贓逃逸、變賣化用後、經氏在火車站遇見王陳二盜、當卽鳴捕將二盜拘解公堂訊押在案、昨由公堂復訊、據華探目仰和鈞西探鼎鐵投案稟明前情、並據原告汪謝氏偕證王桂珍邱鳳儀投案稱、四月二十六號、有第二被告陳子卿、來家租賃餘屋當時言明月費租金二十一元陳卽付定洋四元、迨至翌日、先有二人到來打掃房屋、後又有三人至、卽袖出手槍、令毋聲張、將我等閉諸一室、由第一被告王阿二持槍把守房門、陳子卿卽偕其餘四盜翻箱倒篋、被刦去金四開七個、及零星物件約計四五百元、逃逸後我等卽電至新閘捕房、派探到來調查、及至五月十六號我等在火車站遇見二被告、當卽鳴捕、拘入捕房等詞、詰之被告王阿二、延甘維露律師到堂代辯、並否認搶刦、陳子卿則供稱租屋之日我並未前往、翌日搶刦、我亦在塲等語、經俞襄讞核供、商之美阿副領事、判王陳二被告各押西年五年、期滿帶堂再核、並一併逐出租界、而美領阿君、則在西文判案單上簽判各押八年、

鄉人擲磚傷及火車乘客

滬寧路前日（三十）滬常區間車、開回常州時、於駛抵周涇港無錫南門之間、一鄉人拋磚車內、車窗玻璃被擊粉碎、三等車內乘客一人、頭部着傷甚重、車到無錫後、由站長設法請醫診治、一面發電上海總局、請卽派警前往查辦、

公共公廨民事訊案

▲早堂 昨晨公共公廨第四公堂由關讞員與英密副領事會訊、（一）鄭永泉延羅傑律師請求爲利亨公司破產案、『堂諭』此案不在本廨管轄範圍以內、未便受理、（一）林大茂控項如松顏孝恒等經理民生傘廠不善案、『堂諭』訂期訊理、（一）李良宇控唐月亭欠米洋案、『堂諭』准派捕押同被告出外收帳七天再核、（一）胡淦生延海德禮律師控周銀泉擅賣產業案、『堂諭』改期續訊、第三公堂由張襄讞與俄員儀君會訊、格拉式等控愛拉達不付工資案、『堂諭』原告律師聲請修改訴追欠欵數目、照准、改期提前排訊、

▲晚堂 午後第四公堂由張襄讞與日副領事清水會訊、（一）顧寶康控俞阿月担保俞坤元私用帳洋案、『堂諭』註銷、保單附卷、（一）陳馬氏控陳雲峰拋棄不顧離婚案、『堂諭』改期一禮拜候原告到案再核、（一）嚴炳生控嚴金祥不還方單案、『堂諭』本案改期、仍由原審官愈核奪、

昨日車輛傷人案

▲汽車 白克路昨日下午一時、某號汽車駛過、撞倒江北人許振惠、腿足受傷、由新閘捕房六百六十三號華捕到來、抄錄汽車號碼、另雇車送受傷人往仁濟醫院醫治、一面呈報捕頭候示、又百老滙路南潯路口、昨日下午四時、駛過撞倒行人陳某、碰折腿骨、當由虹口捕房五百二十六號華捕到來、押令汽車載送同仁醫院醫治、旋郎帶該汽車夫入捕房、稟候捕頭發落、

▲電車 浦東人某甲、昨日下午五時許、於新閘路跳電車、跌傷頭腦、不省人事、當由新閘捕房三百九十八號華捕到來、抄錄電車號碼、另雇車送受傷人投醫院醫治、

來函

華洋義賑會來函

逕啓者、閱本日 貴報、暨其他報紙、登載有本會導淮問題、標題爲爭奪導淮督辦之索隱、幷詳述導淮目的、在借欵與最高問題之關係云云、莫名驚詫、按本會籌備導淮、純爲防災起見、早經規定會章、不涉政治、至對於此事、有最要議案三則、茲分述如下、（一）『查導淮一事、經本會組織導淮委員會、現當進行之際、本會應將通過議案聲明、本會對於導淮僅爲防災之舉、所有本會及導淮委員會、幷各會員、對於將來水退出之荒田、或其他土地、不得有絲毫直接或間接之沾染、或對此作投機之事業、幷其他關於導淮各種土地之事、』又本會名譽會長江蘇齊督軍來函、提出算决兩端、（一）『導淮計畫、如此宏大、其用款之多、雖難確知、然約數當在千萬以上、無論如何、斷不宜借用外債、因借債用途、不問適當與否、往往滋人疑惑、且足爲舉事之障碍、將來導淮用欵、或由政府籌撥、或由團體及個人各方面募集、以期有成、決不借資外債、』（二）『淮水關係蘇皖豫三省利害導淮計畫確定以後、必須使三省人民共同負責、方免誤會、應由三省議會各推代表二人、加入導淮機關、共謀進行、如所派代表、有不克稱職、或不能使本省人民滿意之時、本省議會得撤換之、庶幾詢謀僉同、克孚民意、』均經中西會員議決、鑄成鐵案、總之、本會以我國連年偏災、疊告、悉由水利不修所致、故有導淮之建議、冀以防災、不特無借債之事、且無借債之意、更何涉及最高問題關係、至本會所有之籌備、實因前歲於江皖水災、田房損失之巨、人畜傷亡之慘、以爲救濟根本大計、凡身受切膚之痛者、期望尤殷、導淮爲千古不移之論、人人莫不知爲緊急之圖、洎乎民國十年淮水泛濫、江北皖北各該處、受災慘狀、想至今尤能憶及、本會決不願因種種政治問題、影響及於歷在洪濤巨浪中求活之無告千萬小民、事關功德、緘默難安、惟有仰乞 大主筆登入來函欄、俾明眞相、無任切禱、此致

商報館大筆先生、 華洋義賑會啓、五月三十一日、

翁吉雲告國人書

近閱日人宮田信一所作之『忠告中日國民』小冊子、對於二十一條及旅大問題有所辯論、並鼓吹中日兩國民溝通隔閡同、力合作、以赴世界和平大業、期親善實行、而於我國內政、亦多針砭、本我國人酷愛和平之心理、對於宮田氏之希望、甚感其厚意、惟證以近代中日國際間所發生之事實、愈足令我國人不能健忘、而目前情勢更非空言親善者所能補救、故予因之彌增感觸、不能不爲國人告者、

今日中國之大患、內外並重、外交之急逼、內政之紊亂、固宜兼籌並舉以圖挽救改革者也、所以釀成今日之現象、專兵之軍閥、賣國之政府、固負其咎、而賚功賣國政府、供給軍閥以殺人利器者誰乎、皖直之役 奉直之役、潛伏軍中、參襄帷幄、爲之指揮鼓吹一切、以利我之自相殘殺者又誰乎、報章所載、信而有徵、此我國人所不能忘者也、數年來舉國竭全力以奔走呼號、冀能訴諸公理、而得同情以援助我者有幾、是以今日之事、都已絕望、救國全責、在於國人、從前主張、祇爭外交、不問內政、已大錯誤、願今日空言統一、而置重大之外交問題於不顧、是乃實國當局之別具肺腑、而我國人則不可再墮其術中者、雖外交爲一事、內政爲一事、以今情勢、兩者無輕重之分、更無緩急可言、自臨城事件發生以來內醜已大暴露於世界、而在國際上更負一種責任、今日政府之舉措失宜、勦撫莫決、寧有善果、然推原其故、則養兵以成匪、成匪以釀亂、而禍變之來、乃無分中外、國人於此固負縱容之咎、而受害者當亦恨悔觀察之誤而加以扶植之非也、故當此形勢危急之秋、正我國人努力奮鬥之日、言改革內政凡所謂裁兵問題、統一問題、絕無望於現政府、必須集全國人之實力、以改造此腐朽之政府、掃除現社會一切之障礙、並速阻止違法的『賣買式』之國會、進行『金錢運動』之最高選舉問題、庶有一線之生機由此或組織國民會議、以解決時局之重要問題、裁兵統一、自不難迎刃而解、制憲問題亦非十二年老癡不堪之國會所能完成、尤爲國人所不能信任、故關於新國會之召集、憲法之採擇、國人應速自起而負責、實行監督以謀補救之也、

以言外交、則最大問題無若廿一條及旅大問題者、二十一條我國人固始終不承認之、卽國會亦早經宣言、一再聲明無效、旅大實由日俄戰後、日本用強壓手段、以取得續租者、然當時另有條約、載明屆期當繳還我國、今二十五年和借之期已滿、日本應履行條約、歸還我國、我國當按條約、實行收回、何得藉口念一條私約之關係、違反前約、是日人猶是昔日之居心、恃強權、尙霸道、不顧國際信義、又何親善可言、我國人爲自衞自救計、以舉衆一致之精神、萬不獲已而出於排貨運動、實行經濟絕交、以促日人之覺悟、旅大不收回、念一條不廢除、則抵制之精神、不容一時或懈、不幸而終不諒解、則寧爲玉碎不爲瓦全、此我國之宜下此決心者也、

邇來日本對華政策、似已稍變其方法、雖者利用袁世凱、利用段祺瑞、利用徐世昌、而均失其效、彼邦人士亦覺其軍閥政策之失敗、然而帝國主義、侵略主義、已深入民心、牢不可破、卽在野有倡中日兩國實行親善說者、或倡中日國民提攜說者、要不外本其政府政略上之一種作用、蓋自五九以後、國人痛心國恥、意氣激昂、經數年來之鼓盪、已成舉國一致敵愾之槪、而近來外交已轉移于國民方面、故熟悉明白我國情形者、亦知現政府之不足與爲、中國民氣、未易輕侮、但仍不忘其侵略觀念、乃一變其曏昔強暴手段、而爲陰柔手段、以緩和我國人激烈心理、並同時挑撥誘惑、促成我之自殺自怠、希坐守漁人之利、如所謂『親善』『扶助』種種好名詞、皆爲一種特別之工具、昔以『威嚇』『私利』愚袁段徐、今乃以『親善』『扶助』誘國人、國人當亦不爲其所愚矣、夫我國人固極渴望東亞與世界之和平、極渴望中日親善之實現者、且此種論調亦唱之有年矣、顧乃背道而馳、併朝鮮、吞台灣、佔南滿、居齒輔車之謂何、旅大不交還、廿一條不廢除、將親善者果如是耶、嗟乎東亞風雲之愈逼愈緊、將來不祥慘劇暗伏待發、又孰爲之而孰致之、此皆帝國主義侵略主義之所製造、凡抱東亞和平志願者、所應極端反對者也、杯葛運動、實緣反對此種主義不獲已之舉、在我固宜堅持到底誓達目的而後已、亦望人之反躬自省、以眞面目來相親善、除其障礙、以爲澈底之表示、泯東亞之隱禍、豈惟吾國實利賴之、

時評

國人將果任外人干涉乎

（毅）

自清季庚子一役、受外人懲創以後、國人忍痛吞聲、固無一時不思滌除此恥辱、實無一時不以啓外人干涉相警惕、辛亥起義、不旬日而舉國響應者、固由人人懷挾此憤激之氣、而成功之迅速、亦以免於糜爛、予外人以干涉機會、爲人人心目中惟一之戒條、卽入民國後、以當軸之專橫、革命志士、痛恨其鉗制民意、毀壞國憲、無刻不思所以一逞、然終以列強環伺、投鼠忌器之故、未肯輕舉妄動、授人口實、故建國以還、國內變故、雖未有已、而國際地位、反得增高者、不可謂非國民愛護國家之所致也、

然而腸肥腦滿之軍閥、向以聞外人一言、毛骨悚然者、今狃於此現狀、亦皆膽大妄爲、不復以外人意旨如何爲顧慮矣、觀兵匪之劫擄掠外人、就表面視之、爲兵匪假以對抗軍閥、其實皆軍閥利用兵匪、忽而招徠、忽而遣散之所養成、卽其目前擁有之部隊、無一非將來噬人之毒物、臨城劇變、不過其見端、外人鑒此、由抗議警告、而將實施干涉、國家前途之悲慘、當堪逆料、充其罪惡、雖磔軍閥之屍、食軍閥之肉、亦不足以蔽其萬一、然誰實縱任此閥軍以至斯極者、吾多數國民、究不能辭其責也、同胞乎、數十年來所慄慄危懼之『外人干涉』一言、今果將實現矣、庚子之痛苦、竟任其身受乎、使果不忍、則挽救之期、其毋再誤矣、速起、速起、

各界人士注意

女醫林惠貞博士七月前因其太夫人在津病逝得電後匆促赴津未及登報布知茲者喪事完畢現已返滬照常臨診同人等特再登報爲就診者介紹焉 門診上午十時至十二時在海格路中國紅十字會總醫院（電話西八七）下午一時至三時在南京路新世界東首利濟大藥房（電話中六〇四九）（星期日不在此例）出診下午三時以後 急症隨請隨到

介紹 方聲濤 李登輝 華世徵 陸澹泉 李烈鈞 郭秉文 徐元誥 沈琬慶 徐謙 于右任 邵端 陳少華 柏文蔚 吳山 陳毓淳 韋潔泉

徵求論著小說

金星人壽保險公司發行年刊一種徵求各種關於勸導人壽保險之論文雅著小說或諧作圖畫等不拘何體凡經錄登本刊者每千字甲種酬洋五元乙種酬洋三元特別佳作酌贈特種酬每千字洋十元圖畫甲種酬洋十五元乙種酬洋十元特種酬洋三十元投稿請寄上海四川路一百三十四號本總公司凡來稿請書明住址並蓋圖章將來憑章領酬無論取錄與否原稿恕不奉還截止期限中華民國十二年八月三十一日爲止

金星人壽保險有限公司啓

商餘

十七字的歪詩

（阿素）

聖人腿子長八丈　遊能洛　潘陽又陽
潘陽掛出牌一塊　擋康

裝着一肚子中國史西洋史的康聖人。遊罷洛陽。擬乘輿至關外一遊。乃倩金梁介紹。藉講學名義。電知奉張。張語左右。康某乃復辟罪犯。久稽刑戮。今來東省何爲。同時王永江亦電張斡云。東省學子。不欲聽康講學。遂發電擋駕。

數日而逝焉。

菊部豔話　（幾亮）

▲文艷親王鶴前之投函者　一千九百二十三年五月十日。有一不相識者。署名爲『珍珠塔主』。由杭州投函於文艷親王張文艷陛下。並附貢大串香珠一挂。小串香珠二挂。茲錄其原函如下。

文艷親王閣下。不聆雅奏。爲日久矣。廻憶黃歇浦畔。西子湖邊。電火初燃之候。賓客滿座之時。珠簾乍捲。彩聲齊揚。小生儕於衆人之中。覲王。固不識也。然小生識親王忽忽已十餘年矣。小生如江上之舟。隨風所向。觀王如天上之月。到秋愈明。聲譽飛騰。已非昔比。小生海隅僻處。老大徒傷。聆覲王一曲。則愁懷頓釋。故每從忙裏偸閒。苦中作樂。饅頭庵之智能。珍珠塔之彩屛。猶歷歷在目。今天涯海角。徒興雲樹之思。茲特躬採香珠一串奉上。藉表寸心。他日來歸。倘能於鸚鵡簾前。得覲王玉手賜白水一杯。清清嗓子。再到共舞台前叫幾聲好。以報覲王。則小生之願足矣。他何求焉。專此敬祝

覲王月月紅。　珍珠塔主上五月十日

記靈學會之攝取鬼影　（哈哈）

余友某君。性好奇。昨晚至靈學會觀攝鬼影。會在本埠某路。入其內。見四壁高懸鬼照。有大頭者。有小頭者。有無頭者。審視之。類鈎畫者。非攝影也。八時許。扶乩忽動。佛主至矣。謂可攝影。命呼某照相館攝影者二人來。詢以所攜者爲何種乾片。攝者具答之。曰。此種不佳。可至某處某店購某種乾片。攝者出。約數分鐘。持乾片入。封固甚密。佛主置符呪其上。命盡沒燈火。向壇攝影。當時某君攜有快鏡亦擬同攝。爲會中人所阻。詢之。則以須得佛主許可對。某君旋以漆黑無光、即攝之亦必無物。遂笑而不答。亡何攝畢。當衆洗視。果見幢幢鬼影。出現片上。且有園亭花草之類甚清潔。嗚呼。鬼神有無。非余所敢言。至此種技倆。殊不值識者一笑。某君歸。爲余述其事如是。因錄之。投寄商餘舞臺。可作一幕幻術觀也。質之王老板。以爲如何。

慕雲劇談

汪桂芬。攜名長壽。七歲喪母。其父年茂。納繼室某氏。待彼苛甚。動輒施以責罵。若在他人。必不堪此痛苦。而彼則絕不現之詞色。每受責則以次錄之冊籍。從未加以反抗之詞。某日傍晚。彼方於僻處攬冊自笑。適爲氏所覷。并詢以故。彼哭訴曰。兒（汪自稱）素日受責。幷不敢稍加怨恨。惟有記之於冊。以備細究所以受責之故。而加以痛改。但求過失日減。則自免母責也。氏聞言大感。遂不復責之。及長。學琴於樊三（當時最著名之琴師有三人。即樊三・李四・韓明・至梅大瑣・孫老元諸人尙無人齒及焉）未數年。技大精。一班人士。以彼係高人門徒。故頗贊許之。迨其師歿後。彼乃爲大老板（程長庚）操琴。彼聰明過人。又加以天賦歌喉。故於大老板之戲。已十得八九。程臨卒時。曾告彼曰。我死後繼我者必以不得復聆吾劇爲憾此時汝不可急出。以繼吾派。迨彼等渴慕已深。汝突然登台。必可大受歡迎也。汪守其言。後果得享盛名。今人游戲。每推汪於譚孫之前。其實汪非長於彼等者。（汪年較譚孫皆幼。今若不死。年僅六十有四。而譚則七旬孫則八旬以外矣。）蓋以其所得（機會實勝此二老也。汪年四十九。有某巨公堂會。招唱捉放曹。時彼適患病。乃謝絕不往。某公怒。強之行。及唱至聽他言一段。（此段開口即用高腔。）至心驚膽怕之怕字。）力竭不支。回府後未

我又來贊贊晚香玉　（菊莊）

末聆晚香玉之清歌。已數月矣。此數月中。疫神於雀戰場中。幾不復有聞歌之雅興。更何能爲香玉作文字乃致人疑吾黨諸子爲才盡力竭心實有所不甘。爰辭以關之。

自予作贊晚一役之回顧。聲言暫告停贊。以好曲不在多唱。好花不在多贊也。久之。始有都良君之晚香一篇。清辭麗句。允推佳作。此文於贊晚之餘。更惜同人爲德不卒。同人讀之。彌有感焉。

自贊晚之文。不見於商餘紙上。金黨乘虛而入。大捧其小香。顧對於香玉。猶不敢略施貶辭。乃昨有自署龍門者。幾斥香玉如淫娃。更許爲三四等人物。使此人而死也。必當入拔舌地獄無疑。由辛君之憤憤良有以也。

阿覓君之『評鼓觀戰小言』。立言公正。不偏不黨。當爲閱商餘者之所嘉許。而香玉得此君一言。可以弗憚人之見毀矣。

記者不甚解歌曲亦無心聞歌僅因香玉以天女之姿。而乏人爲之延譽。心竊不平。因以文稱道之。乃有人以記者爲捧晚。心聲雜誌且列記者於捧角家中。似爲太不相諒。前此之絕筆不作贊晚文字。實欲止謗而已。豈予本心哉。前會作新詩曰。一片靈氣。以贊美香玉之色藝。寄至覺悟。編輯者曰。恐被人疑作捧角文字。恕不能照登。因棄置篋中多日。今特錄出。投登商餘。想鈍根先生尚不至於拒我也。

一片靈氣　W呈姑娘

喜馬拉雅山底高大。
長江底長。
黃河底黃。
以至五湖四海底淵深。
化了一片靈氣。
結成你一個美態。
四萬萬人底腦都平庸了。
爲的是全數底聰明。
有半數給與你了。
泉水底清。
溪石底潔。
也比不上你底清秀淨潔呵。
泉水濺濺地瀉下來。
彼會瀉向濁海裏去。
溪石瑩瑩地給水浸着。
彼也會有染受汙泥底時候。
你底貞潔。
你底孤高。
像是白雪堆裏吐着孤芳的梅花。
有了你至高無上的美。
就成了我滿腔底詩。
我是一個吐絲底蠶。
吃飽了桑葉兒。
就會吐出我底詩。
我怎樣感謝你給與我底美呵。

書我見答阿覓君　（去）

好容易等他撒了手。纔敢縮手起身。輕輕的蹋足出房。諸醫生前來診治。醫生見幼琴熱度太高。怕他發狂亂動、傷口迸裂。就有性命之憂。趕緊灌下安眠藥水去。又用冰帽放在他額角上。到下半夜。熱度纔退下去。漸有轉機又過了四五天。病勢已經減去八九。傷口也將次平復。因將縫那傷口的藥線拆去。醫生對佩衡道。現在黃先生的病可算好了。以後不必禁止他說笑。只是還要靜養。暫時不能下地。他兩人聽了這樣好消息。都非常的歡喜。彼此攀談起來。愈加親熱。因此佩衡女士。就成了黃幼琴病中的膩友。却沒有提到友誼以外的話。這一天幼琴對佩衡道。我覺得悶得慌。你可有小說。借幾種與我看。佩衡答道。小說是有。只怕你久用目力。又要傷神。不如由我讀與你聽吧。幼琴笑道。那更好了。只是累你不大合式。周女士道。這有什麽要緊。說罷就到自己屋裏。尋出兩冊小說來。幼琴見是林琴南譯的紅礁畫槳錄因道。這是言情小說。我從前曾向朋友處借來看過。但是沒有看完。我就因事出門。請你再讀一遍與我聽。佩衡點頭應允。從此每天讀幾十頁與他聽。不多時就讀完了。幼琴道。那喬勿利同毗亞德利斯兩個人。都是天生情種。人類若沒此眞正愛情。就是錦衣玉食。也無絲毫樂趣。佩衡點點頭道。是的。說時那俏臉上不由的飛起兩道紅霞。一雙很瑩澈的眼光。專注在幼琴面上。幼琴便如觸了電氣。偏身酥軟起來。定了一會神。方才和聲說道。我有一句話。久已想說。總不敢冒昧出口。必不像那些小家女子一味害羞。大凡男女婚姻。關係終身的幸福。應該放出眼光來慎重選擇。我的學問知識。固然不及女士百分之一。不過從心裏敬重你。喜歡你。我也說不出所以然來。你既然沒受過聘。我想等病好了。就託人到你老太太面前求婚。但先要徵求你的同意。我纔敢這樣[illegible]

過文明教育。到底女孩兒家性情改不了。沒有歐洲女子。那樣大方。當下低頭半晌。說不出一句話來。幼琴又催問他怎麽樣。他纔低低說道。我祇還命就是。但是你沒有定過婚嗎。幼琴嘆口氣道。婚是定過。但是沒有成禮。我那未婚妻。已經死了。說到這裏。眼圈兒早就紅了。佩衡說道。這也見得你是個愛情純篤的人。但是你從前的那個未婚妻。是個何等樣人。死了有幾年呢。幼琴便用絲巾拭去淚痕道。這是一段慘痛的歷史。恐怕你聽了也要難過。我從前那個岳父。姓衛號均梓。在湖北與我先父同寅。兩家相離不遠。常常來往。彼此都是出妻見子的。他女兒名叫憶紅。比我小兩歲。佩衡聽到這裏。心裏恍然大悟。他那天發狂囈的時候。抓着我的手。叫紅妹妹。我當他知道我叫佩衡。原來是悞會了。想罷隨口應道。哦。他叫憶紅。又怕幼琴多心。連忙改口道。後來怎麽樣呢。

想當小說　呻吟中之情話　劉蟄叟

阿覓君想是甯波人。知甬人之不足以譚北曲。則此間無鹿。不足獵也。謂余阿私所好。視晚香玉如天上人。阿覓君亦少見而多怪矣。李香蔼嫩方芷王月之屬。度其意態容貌。甯必如洛神之所賦。而袖角裙邊半爲當時士夫姓名。千載下係仰風流。安能得之人間耶。余之於晚香玉。剛得數面。心所欲言。筆之於書。正維其矜嚴標格。屛絕嫌猜。出汙泥而不濁。如美玉之無瑕乎。晚香玉今日尙不知世間有辛某其人。以下人親晚香玉何如。可許余言之過火（用舊友棠塘句）耶。便余言得傳。則千載而余時時躑躅過影芳。攬其小影。願此小影中之晚香玉。當常如在。不願至新世界。聽伊人在黎花鼓中曲道身世也。陽秋月旦。要有定評。諸君果欲賞晚香玉者。俟明日天氣開霽。掃除琴堂。淨供名花。于夕陽垂下時。柬邀伊人。嫋嫋來前。則尋常一曲。可以消爾萬斛塊壘。若賦葬草埋花。恐諸君秋士老去。必有不忍回首者矣。歎塲浪捲。竟年無懼。安有餘情逸緒。與諸君騁中原之鹿。然魏龍門之信口譚褻。阿覓君之平亭失當。使謬史流傳。十之疑獄難明。則固余之所不忍也。集菀集枯。人各有見。我固不言落遂之不繫。與木鐸之不須擲也。侵及此豸。又何哉。

敬告阿覓君。晚字下加不得穢黷。

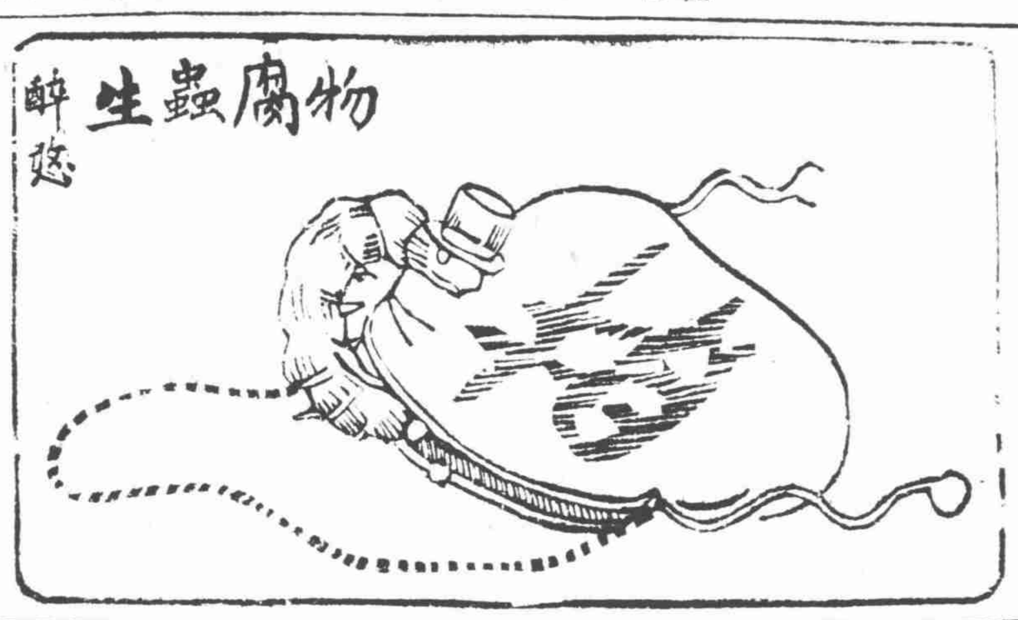

言情小說　玉鏡台彈詞（續）（映清女士）

茝芝小姊越想越怨了。

心苦切　悶越增　十分無那到佳人　錦衾終夕添悲苦　一幅香羅半淚痕　強自寬衣思睡熟　往還更析夢難成　窗前皓月明如水　桌上殘燈漸漸昏　銀燭光搖風細細　金爐香燼漏沉沉　千高樓轉何曾寐　緊閉星眸略養神　旁榻帳垂眠婢女　時聞鼻息響雷聲　枕孤那有伊人在　却緣何　恍惚如聞叫愛卿　顛倒夢魂愁緒浴　長吁短嘆不成聲　猛聽得　更敲五鼓催人睡　略入邯鄲境內行　遠近鷄鳴頻報曉　無何旭日又東升　侍兒走近牙床側　羅帳輕挑喚玉人　小姐吓今日夫人身早起　聞言有事告千金　茝芝不免芳心動　未知他　何事前來語我身　推錦被　出蘭衾　侍兒披上繡衣襟　睡鞋寬去金蓮纏　穿上那　三寸弓鞋着地輕　行至粧台身坐定　調開鏡匣理烏雲　正當梳洗夫人至　祇聽得了環喚道。小姐。老夫人進來了見了環　左右攙扶母氏身　含笑千金忙站立　雙提彩袖福深深　稱母親　喚兒頻　家庭禮數兩殷勤　茝芝請母窗前坐　侍女們　碌漆盤盛兩盞參　太太是飲畢參湯呼愛女　說一聲　吾兒且坐聽娘云　爲娘的　年衰多病風前燭　故而我　忍把嬌兒早畢姻　女嫁從夫遵古禮　不宜擔誤你終身　不料楊公子入京日久。書信杳然。使人望眼將穿。

他竟然　流連忘返無消息　使我衷腸疑慮深　夫婦分飛何自了　欲思遂你到杭門　晨昏稍盡姑嫜禮　早晚承歡侍奉殷　未識兒心以可否　無妨說與母知聞　千金聞語惟流淚　低首無言暗吃驚　幾度沉吟方啓口　他說道　慈親有命敢當遵

却說老夫人見小姐應允。自然心喜。便選定來年正月初十。大開黃道吉日。派人預將衣箱物件。收拾定當。一切粗笨傢伙。皆不帶去。母女商量好了。殘冬天氣。日短夜長。轉瞬之間。又是臘盡春回。

聲聲炮竹催殘臘　處處桃符慶太平　春風暖　好鳥鳴　新年人爱散心情　那一天　良辰正月逢初九　老夫人　家裏諸般囑咐明　外務自然歸總管　中門以內。一應庶事。托老夫人賠嫁的老嫗子顧氏照管。

叫他日外要當心　夫人來代么清楚　明日登程急急行　便喚那　翠竹綠荷陪小姐　到其間　夫人送女暗傷情

粹華製藥廠出品

治疫五滴水

夏令要藥・・・・　救急靈丹・・・・　行善施送・・・・　功德無量・・・・

此水功力宏大奏效迅速送經施用應驗如響實爲治疫之要藥亦爲家居旅行不可不備之要品也並能兼治各種外症尚勿以尋常痧藥水視之主治服法俱詳載仿單

總發行所上海南京路親仁里

甯波旅滬學會雜誌　第一期準六月三日出版

每冊大洋一角全卷十冊一元

甯波旅滬學會發行　貴州路一三三號